

FUNDACIÓN UNIVERSITARIA CERVANTES SAN
AGUSTÍN - UNICERVANTES

SEGUNDO INFORME DE **AUTOEVALUACIÓN** PROGRAMA DE TEOLOGÍA

Facultad de Sagrada Teología
Resolución No. 29757 del 29 de diciembre de 2017
Código SNIES 90882

P. Fray NELSON GALLEGO OROZCO, O.S.A.
Rector
P. Fray MAURICIO SAAVEDRA MONROY, O.S.A.
Vicerrector Académico y de Extensión – Decano de la Facultad de Sagrada Teología
P. Fray ELEVÍ SANTOS ZAVALA, O.S.A.
Vicerrector Administrativo y Financiero
JULIÁN ALBERTO ARDILA MORA
Director de la Oficina de Autoevaluación y Autorregulación
JONATHAN SNEIDER ACOSTA CABALLERO
Director del Programa de Teología

Consejo de Facultad y Comité de Currículo y Autoevaluación del Programa

P. Fray MAURICIO SAAVEDRA MONROY, O.S.A.
Decano de la Facultad
JONATHAN SNEIDER ACOSTA CABALLERO
Director del Programa de Teología
GABRIELA NIETO BÁRCENAS
Representante de los Profesores
MARIA ERIKA QUINTERO
Representante de los Estudiantes

**SEGUNDO INFORME DE AUTOEVALUACIÓN
PROGRAMA DE TEOLOGÍA
BOGOTÁ D. C., DICIEMBRE DE 2023**

CONTENIDO

PRESENTACIÓN	3
1. ASPECTOS GENERALES.....	5
2. MARCO LEGAL.....	7
3. MARCO INSTITUCIONAL.....	7
4. METODOLOGÍA Y ACCIONES EMPLEADAS PARA REALIZAR EL PROCESO DE AUTOEVALUACIÓN	16
4.1. FASES DESARROLLADAS EN EL PROCESO DE AUTOEVALUACIÓN	21
4.2. TIPO, FUENTES E INSTRUMENTOS DE INFORMACIÓN	22
4.3. ESCALAS GRADO DE CUMPLIMIENTO	24
5. RESULTADOS DE LA AUTOEVALUACIÓN	29
6. CALIFICACIÓN GENERAL DE LAS CONDICIONES DEL PROGRAMA.....	59
7. CONCLUSIONES DE LA CALIDAD DEL PROGRAMA.....	60
8. PLAN DE MEJORAMIENTO	63
BIBLIOGRAFÍA	66

PRESENTACIÓN

En el marco de los procesos institucionales de aseguramiento de la calidad, que consisten en la autoevaluación permanente y la mejora continua en todos los procesos institucionales, la Fundación Universitaria Cervantes San Agustín-UNICERVANTES, presenta los resultados del proceso de autoevaluación de condiciones de programa orientados en esta oportunidad por los parámetros establecidos en la Resolución 21795 de 2020, de acuerdo con los establecido en el Decreto 1075 de 2015, modificado por el Decreto 1330 de 2019, disposiciones frente a las cuales se ha adaptado y adecuado el Modelo de Autoevaluación Institucional vigente.

El primer ejercicio de autoevaluación del programa de Teología se realizó durante el año 2021, y según el cronograma inició unos meses tarde, sobre todo por lo que tuvo que ver con las contingencias que se debieron atender con ocasión de la pandemia del COVID-19 y la revisión e implementación de los nuevos indicadores de calidad adoptados por medio de la Resolución 21795 de 2020, con el fin de levantar un estado del arte adecuado sobre la situación del programa y tener resultados que nos permitieran formular un plan de mejoramiento orientado a la evaluación del programa en clave de las nuevas exigencias de la legislación nacional en educación superior.

Es por eso, que este segundo ejercicio de autoevaluación con miras a la renovación del registro calificado que se llevó a cabo durante el año 2023, a través de una fuerte campaña de sensibilización desde los medios de comunicación institucionales, la dirección del programa, con apoyo de los docentes, los estudiantes representantes de curso y el personal administrativo, lo que permitió que la campaña de sensibilización fuera persona a persona y que el liderazgo del Comité de Currículo y Autoevaluación del Programa, que es el cuerpo colegiado en el cual se surten los procesos de aseguramiento de la calidad a nivel curricular, pudiera realizar el proceso establecido institucionalmente para la revisión de los criterios de evaluación, la revisión de los cuestionarios que se emplearían para las encuestas de apreciación y diligenciaran la matriz documental del programa.

Este proceso de autoevaluación se realizó desde la Dirección del Programa de Teología y la orientación institucional de la Oficina de Autoevaluación y Autorregulación, con miras a la renovación del registro calificado en los términos establecidos en el Decreto 1330 de 2019 y las modificaciones que esta normativa generó en los trámites ante el Ministerio de Educación Nacional y el seguimiento de los procesos institucionales. Este proceso promovió y garantizó la participación de todos los actores de la comunidad académica de la institución y buscó recoger las apreciaciones de todos los involucrados



en los procesos institucionales, con el fin de obtener la información suficiente para establecer el nivel de avance en los diferentes indicadores que componen las condiciones de calidad que desarrolla el Programa de Teología de UNICERVANTES.

Con este contexto, en las siguientes páginas se muestran los resultados de la autoevaluación, de acuerdo con las evidencias y registros de la información aportados por las diferentes oficinas, áreas y unidades de la institución; así como con los diferentes resultados de tipo estadístico, junto con lo expresado por los diferentes actores que involucraron en el desarrollo del proceso.

El ejercicio realizado y los resultados obtenidos facilitarán la formulación del respectivo plan de mejoramiento, que junto con las acciones estratégicas que se encuentran en curso dentro del modelo de planeación estratégica institucional y sus respectivos planes de acción, harán posible que el Programa de Teología de UNICERVANTES, avance contundentemente en la consecución de altos estándares de calidad académica, el fortalecimiento de los procesos en general, para que en el corto plazo pueda obtener la acreditación de alta calidad del mismo.

1. ASPECTOS GENERALES

Por medio del Acuerdo No. 05 de 2009 del 10 de agosto de 2009 el Consejo Directivo de la entonces Fundación Universitaria San Agustín – hoy Fundación Universitaria Cervantes San Agustín – UNICERVANTES, creó el programa de Teología el cual obtuvo su primer registro calificado por medio de Resolución No. 10002 del 17 de noviembre de 2010, iniciando inmediatamente sus labores con los religiosos que estaban en su proceso de formación en el Instituto de Estudios Teológicos Fray Diego Padilla, O.S.A.

Durante los primeros años, se empezó a generar el ambiente propicio para desarrollar la docencia, investigación, extensión y proyección social, con la vinculación progresiva de docentes y el crecimiento del número de estudiantes, lo que permitió durante el año 2015 realizar los primeros ejercicios de autoevaluación del programa sobre los cuales se fundamentaron las solicitudes de renovación de los registros calificados.

En el año 2017 y dentro del término legal en ese momento, se solicitó al Ministerio de Educación Nacional la renovación del registro calificado, proceso que implicó la revisión interna de todos nuestros procesos y proponer las mejores prácticas para continuar el programa y aprovechar las lecciones aprendidas del que fuera el primer registro calificado de UNICERVANTES como institución de educación superior y el proceso paralelo de consolidación de los demás programas que se fueron creando en los semestres posteriores.

Como resultado de este proceso se obtuvo por medio de la Resolución No. 29757 del 29 de diciembre de 2017 la renovación del registro calificado del programa de Teología que se ha continuado desarrollando hasta la fecha con estudiantes que están en proceso de formación para ingresar como religiosos en la Orden de San Agustín, pero también de otras comunidades religiosas católicas y en los últimos períodos académicos ha existido un incremento significativo en estudiantes laicos interesados en el desarrollo de teología.

El pregrado en Teología siempre ha tenido un claro y coherente énfasis bíblico y patrístico a partir de la gran cantidad de créditos dedicados a estas temáticas, el perfil de varios de sus docentes, las líneas y proyectos de investigación en estas áreas de la teología, los semilleros de investigación que se han originado de los ejercicios de investigación en el aula, dedicados a estos temas, la oferta de educación continua, los trabajos de grado de sus estudiantes, los convenios internacionales del programa y la magnífica biblioteca especializada bíblico-patrística que posee la Institución.

La Facultad de Sagrada Teología, está compuesta por el pregrado de Teología y la Especialización en Teología y Educación Clásica, ambos programas relacionados y que en conjunto son el centro del modelo pedagógico institucional, luego esto genera que el programa de Teología sea quien a través de sus docentes orienta la formación de los ejes institucionales y las asignaturas relacionadas con la teología, el humanismo, la antropología, la sociología entre otras.

La Especialización en Teología y Educación Clásica, se aprobó por medio de Resolución No. 19937 del 22 de octubre de 2020 y tiene el código SNIES 109542, este programa continúa el perfeccionamiento de la línea para nuestros estudiantes y egresados, constituyéndose en el ambiente para la discusión y actualización permanente del modelo pedagógico institucional, fundamentado en esas características iniciales que dieron origen al Pregrado de Teología en UNICERVANTES.

La oferta académica de la Facultad de Sagrada Teología está integrada por los programas ofrecidos en la Sede Principal – Bogotá, así:

Tabla 1. Oferta académica – Facultad de Sagrada Teología

FACULTAD	PROGRAMA	DESCRIPCIÓN	CÓDIGO SNIES
FACULTAD DE SAGRADA TEOLOGÍA	Teología	El programa de Teología de UNICERVANTES, ofrece una nueva propuesta caracterizada por una formación integral académica y profesional. Es una opción para la formación teológica, dirigida a hombres y mujeres que buscan reflexionar y profundizar en los postulados esenciales de la fe. Su oferta se extiende de modo pertinente a los laicos comprometidos, misioneros, agentes de pastoral, así como a miembros de comunidades religiosas y seminarios diocesanos.	90882
	Especialización en Teología y Educación Clásica	La Educación Clásica es una aproximación a la educación enraizada en la tradición de la cultura y civilización occidental, desarrollada por la Iglesia e iluminada por la teología, empleando el currículo histórico y la pedagogía de las siete artes liberales para cultivar en las personas la sabiduría, las virtudes y la armonía. El programa de altos estudios se propone preparar para los retos educativos del futuro desde la doctrina siempre actual de San	109542

FACULTAD	PROGRAMA	DESCRIPCIÓN	CÓDIGO SNIES
		Agustín, Santo Tomás, J.H. Newman, C.S. Lewis y otros grandes pensadores cristianos en torno a la búsqueda de la Verdad, la Bondad y la Belleza.	

2. MARCO LEGAL

Corresponde al estipulado en la Constitución Política de Colombia de 1991, la cual establece que la educación es un derecho de la persona humana y un servicio público que tiene una función social (Art. 67).

Igualmente, el ordenamiento jurídico relacionado con la calidad en Educación Superior se fundamenta en las siguientes normas:

- La Ley 30 de 1992 que regula el servicio educativo.
- La Ley 115 de 1994 o Ley general de educación.
- El Decreto 2904 de 1994, que reglamenta al Sistema Nacional de Acreditación.
- El Acuerdo del Consejo Nacional de Educación Superior (CESU) 02 de 2005 que reglamenta al Consejo Nacional de Acreditación.
- Los Acuerdos 02 y 03 de 2011 y 02 de 2012, en los que se establecen criterios y lineamientos para la acreditación de programas.
- Decreto 1075 de 2015 Por medio del cual se expide el Decreto Único Reglamentario del Sector Educación.
- Decreto 1330 de 2019, por medio del cual se modifica el Decreto único Reglamentario del Sector Educación.

Se destaca en este componente de marco normativo, que durante el proceso de autoevaluación se emitieron dos importantes actos administrativos en el sector de la Educación Superior, a saber: Decreto 1330 de 2019 del Ministerio de Educación Nacional, y las resoluciones reglamentarias, además del Acuerdo del Consejo Nacional de Educación Superior CESU (por el cual se actualizan los lineamientos para acreditación de alta calidad institucional y de programas de pregrado).

3. MARCO INSTITUCIONAL

El marco institucional se toma a partir de los siguientes elementos estructurales: Estatuto Orgánico General, estructura orgánica interna, mapa de procesos y direccionamiento estratégico 2018 - 2022.

En primer momento se destaca que, durante el proceso de autoevaluación institucional estaban cursando varias solicitudes de renovación de registro calificado ante el Ministerio de Educación Nacional, los cuales concedieron las renovaciones y otorgaron los nuevos registros para los programas de especialización.

La norma fundamental de la institución es el Estatuto General, el cual fue avalado por parte del Ministerio de Educación Nacional a través de la Resolución No. 10741 del 04 de julio de 2018, acto administrativo que ratificó la última reforma estatutaria relacionada con la denominación de la institución. Posteriormente, el Capítulo Universitario expidió el Decreto 001 del 30 de julio de 2018, por medio del cual se actualizó el Estatuto General de UNICERVANTES.

Esta normativa interna, delimita la razón de ser de UNICERVANTES, principios, valores, dinámica funcional, gobierno y toma de decisiones, organismos de control y criterios para disolución, entre otros aspectos.

De igual manera, desde el punto de vista funcional, en el artículo 15 del Estatuto General, se encuentran los criterios para la adopción de la estructura orgánica interna “compuesta por áreas funcionales de planeación, asesoría y seguimiento, operación misional, y verificación y evaluación, con un enfoque basado en procesos para la gestión” (Fundación Universitaria Cervantes San Agustín, 2018, pág. 10).

La siguiente es la presentación gráfica de la estructura orgánica interna vigente a la fecha de la elaboración del informe:



Figura 1. Estructura Orgánica Interna UNICERVANTES. Fuente: Oficina de Planeación y Gestión, 2021

Como se observa, se cuenta con dependencias responsables de la dirección, asesoría, ejecución y operación en la Institución, situación que se concreta a partir de los siguientes elementos:

- **Unidad de Planeación y Evaluación:** instancia que define los procesos, políticas, estrategias, fija objetivos, gestiona la comunicación, asegura la disponibilidad de recursos, orienta, evalúa y hace seguimiento a la gestión.
- **Oficinas de asuntos jurídicos y relaciones internacionales:** encargadas de asegurar la juridicidad de las actuaciones y promover los escenarios de internacionalización en la institución.
- **Oficina de Pastoral:** facilita el acompañamiento de la Comunidad Académica para el cultivo de su dimensión espiritual y moral, a la luz de la Doctrina de San Agustín, generando identidad.
- **Vicerrectorías Académica y de Extensión, y de Investigación y Posgrados:** instancias encargadas de la realización directa de la misión y objetivos de la institución, liderando los procesos misionales, a través de la gestión de servicios o productos que los clientes o usuarios requieren para satisfacer sus necesidades y expectativas.
- **Vicerrectoría Administrativa y Financiera:** soporta el buen funcionamiento y operación de los procesos estratégicos y misionales.
- **Decanaturas de Facultad:** Es la oficina responsable de la dirección académica y administrativa de un grupo de programas que se integran en la Facultad.
- **Direcciones de Programa:** Son los responsables de velar por el desarrollo de las funciones sustantivas y las condiciones de calidad de los programas académicos con el apoyo de los docentes y estudiantes que lo componen.

Se destaca que los procesos de autoevaluación de condiciones de programa se realizan transversalmente a todos los diferentes actores del programa. Para la orientación de esta importante actividad, se cuenta con las oficinas de Autoevaluación y Autorregulación y de Auditoría Interna (asociadas a la Unidad de Planeación y Evaluación) dependencias responsables de verificar que los resultados y acciones

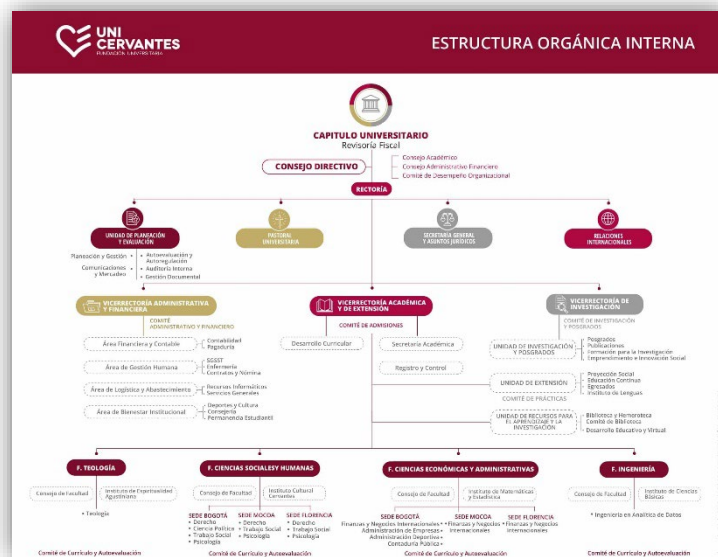
previstas se cumplan de conformidad con lo planeado y se promueva efectivamente la mejora continua y la autorregulación.

Por otra parte, la estructura orgánica anteriormente descrita, se dinamiza con el talento humano que lidera y participa en los procesos internos. Las competencias están determinadas en el manual de funciones, documento que fue estructurado teniendo en cuenta la naturaleza de la Institución, el mapa de procesos y el Estatuto.

En dicho manual se encuentran descritos, los perfiles en lo relativo a la educación, formación, experiencias y habilidades, de cada cargo.

En lo concerniente a la dinámica del día a día, el mapa de procesos de UNICERVANTES está estructurado a partir de la sinergia de procesos gerenciales, misionales, de apoyo y de evaluación y mejora, los cuales siguiendo la dinámica del ciclo Deming (planear, hacer, verificar, actuar PHVA) configuran el modelo de gestión institucional.

Desde esta estructura, la gestión por procesos toma los elementos propios de la identidad de la institución y sus políticas, utilizando el ciclo del mejoramiento continuo PHVA, como método para garantizar que los servicios de la institución cumplan los requerimientos de calidad esperados por los usuarios y se realicen de la manera más efectiva.



Figura 2. Mapa de procesos UNICERVANTES. Fuente: Oficina de Planeación y Gestión, 2020

De la misma forma, están definidos los responsables de los procesos conforme a la estructura orgánica, lo cual permite planificar los recursos requeridos para los impactos esperados (eficiencia y efectividad) y alcanzar los resultados previstos.

En conjunto, el mapa de procesos, procedimientos, guías, instructivos y demás documentación del Sistema de Gestión, articulan los propósitos del Proyecto Educativo Institucional con los requisitos legales de la Educación Superior en Colombia (registro calificado y acreditación de alta calidad), la gestión ambiental y la seguridad y salud en el trabajo; facilitando las actividades de los procesos junto con las acciones de evaluación y mejora que se reflejen en el componente del verificar y actuar de cada uno de los procesos.

En lo concerniente a la gestión estratégica, el Plan de Desarrollo Institucional 2018 – 2022, enuncia las políticas institucionales, dentro de las cuales se encuentran: Política de desarrollo curricular, Política de investigación, innovación y creación artística, Política de extensión y proyección social, Política de internacionalización, Política de bienestar institucional, Política de pastoral, Política de gestión humana, Política de biblioteca, Política de gestión integral, Política de autoevaluación, Política de gestión de la información, la comunicación y la seguridad informática y, Política financiera y contable. Enseguida se transcriben dos de las políticas que orientan el proceso de autoevaluación institucional y de los programas:

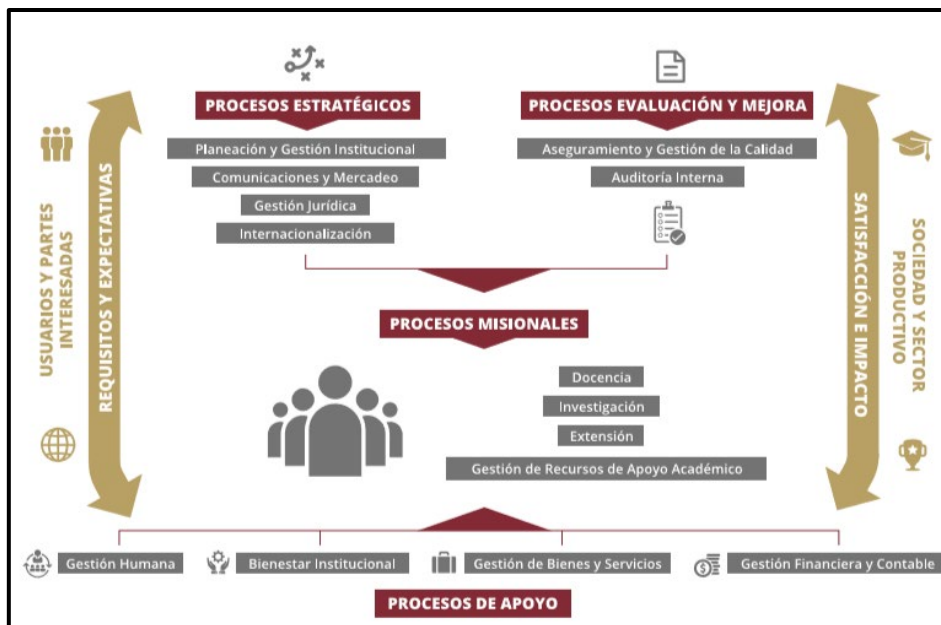
Política de gestión integral: la institución se compromete a gestionar servicios de educación superior de alta calidad a través de los procesos de docencia, investigación y extensión, el uso eficiente de recursos y un talento humano idóneo, que conjugados promuevan la apropiación social del conocimiento; la identificación y el control de los riesgos de seguridad y salud en el trabajo de las personas vinculadas, así como de los aspectos e impactos ambientales que genera con su actividad misional.

Política de autoevaluación: en la institución se propicia la cultura de la autoevaluación en todos sus procesos, a partir de información basada en hechos y datos (observables y medibles), con el fin de apoyar la toma de decisiones y fomentar el mejoramiento continuo de la institución. (Oficina de Planeación y Gestión, 2018)

En conjunto, el mapa de procesos, procedimientos, guías, instructivos y demás documentación del Sistema de Gestión, articulan los propósitos del Proyecto Educativo Institucional con los requisitos legales de la Educación Superior en Colombia (registro calificado y acreditación de alta calidad), la gestión ambiental y la seguridad y salud en el trabajo; facilitando las actividades de los procesos junto con las acciones de

evaluación y mejora que se reflejen en el componente del verificar y actuar de cada uno de los procesos.

En lo concerniente a la gestión estratégica, cada cuatro (4) se revisa y plantea el Plan de Desarrollo Institucional, que para el período 2022 – 2026 se ha denominado: “*Lux veritatis lux caritatis*”, el cual establece las directrices institucionales para el cumplimiento y actualización de las políticas institucionales, dentro de las cuales se encuentran: Política de desarrollo curricular, Política de investigación, innovación y creación artística, Política de extensión y proyección social, Política de internacionalización, Política de bienestar institucional, Política de pastoral, Política de gestión humana, Política de biblioteca, Política de gestión integral, Política de autoevaluación, Política de gestión de la información, la comunicación y la seguridad informática y, Política financiera y contable. Enseguida se transcriben dos de las políticas que orientan el proceso de autoevaluación institucional y de los programas:

- **Política de gestión integral:** la institución se compromete a gestionar servicios de educación superior de alta calidad a través de los procesos de docencia, investigación y extensión, el uso eficiente de recursos y un talento humano idóneo, que conjugados promuevan la apropiación social del conocimiento; la identificación y el control de los riesgos de seguridad y salud en el trabajo de las personas vinculadas, así como de los aspectos e impactos ambientales que genera con su actividad misional.
- **Política de autoevaluación:** en la institución se propicia la cultura de la autoevaluación en todos sus procesos, a partir de información basada en hechos y datos (observables y medibles), con el fin de apoyar la toma de decisiones y fomentar el mejoramiento continuo de la institución. (Oficina de Planeación y Gestión, 2018)

Los objetivos del Plan de Desarrollo que se ejecutaron en estos cuatro años están formulados en el mapa estratégico integrado por seis (6) ejes a saber: (i) Comunidad académica con identidad institucional; (ii) Calidad Académica para la Investigación; (iii) Vinculación con los grupos de interés para contribuir a la construcción del tejido social; (iv) UNICERVANTES una institución global; (v) Planeación y autoevaluación para el aseguramiento de la calidad; y (vi) Recursos para el aseguramiento de la calidad, estos ejes se desarrollan en treinta (30) objetivos estratégicos concretos, medibles y verificables que garantizarán la consolidación de UNICERVANTES como institución de educación superior.

Las acciones anteriormente descritas soportarán la visión de UNICERVANTES, la cual quedó formulada en los siguientes términos:

En el año 2026, UNICERVANTES será reconocida por:

1. Tener una comunidad académica con identidad institucional vibrante, que permita visibilizar el aporte de nuestros estudiantes, docentes y egresados a la construcción de tejido social con sentido humanista cristiano.
2. Por promover procesos académicos e investigativos que identifiquen y reconozcan las necesidades del entorno y el sector productivo.
3. Por el reconocimiento y acreditación de la oferta académica de alta calidad, orientada hacia la innovación social y la internacionalización.
4. Por ser una institución que privilegia la planeación y promueve los procesos de autoevaluación permanente para lograr el aseguramiento de la calidad.
5. Por llevar a las regiones de Colombia la educación superior de calidad, bajo el modelo pedagógico agustiniano.
6. Por disponer de una infraestructura física y tecnológica, adecuada al logro de los procesos institucionales.

El Mapa Estratégico 2022 – 2026, se evidencia gráficamente de la siguiente manera:



Figura 3. Mapa Estratégico UNICERVANTES. Fuente: Oficina de Planeación y Gestión, 2022

Con tales propósitos estratégicos, se construye anualmente el presupuesto de ingresos, gastos e inversión de UNICERVANTES que como decisión estratégica ha optado por dejar los excedentes generados por la operación como base para la financiación de este y los futuros planes de desarrollo institucionales como lo que buscamos cumplir nuestros objetivos misionales como institución de educación superior, resaltando la coherencia con nuestra identidad católica y los propósitos pastorales que se articulan a su vez con el Modelo Educativo Agustiniiano y el Pensamiento Social Cristiano, contribuyendo de esta manera al restablecimiento del tejido social del país.

Adicional a lo anterior, UNICERVANTES cuenta con tres sistemas de gestión que soportan los procesos internos y aseguran la calidad académica, facilitando la autorregulación: NOVASOFT está encargado de sistematizar de manera integral los procesos de nómina, financieros y contables; el segundo, Q10 apoya la gestión de los procesos académicos; el tercero, que se encuentra en estado de instalación y parametrización ISOLUCION, será el encargado de garantizar el adecuado funcionamiento del sistema de gestión, registro y control documental, manejo centralizado de la operación, planeación estratégica y planes de acción.

- **Proyecto Educativo Institucional**

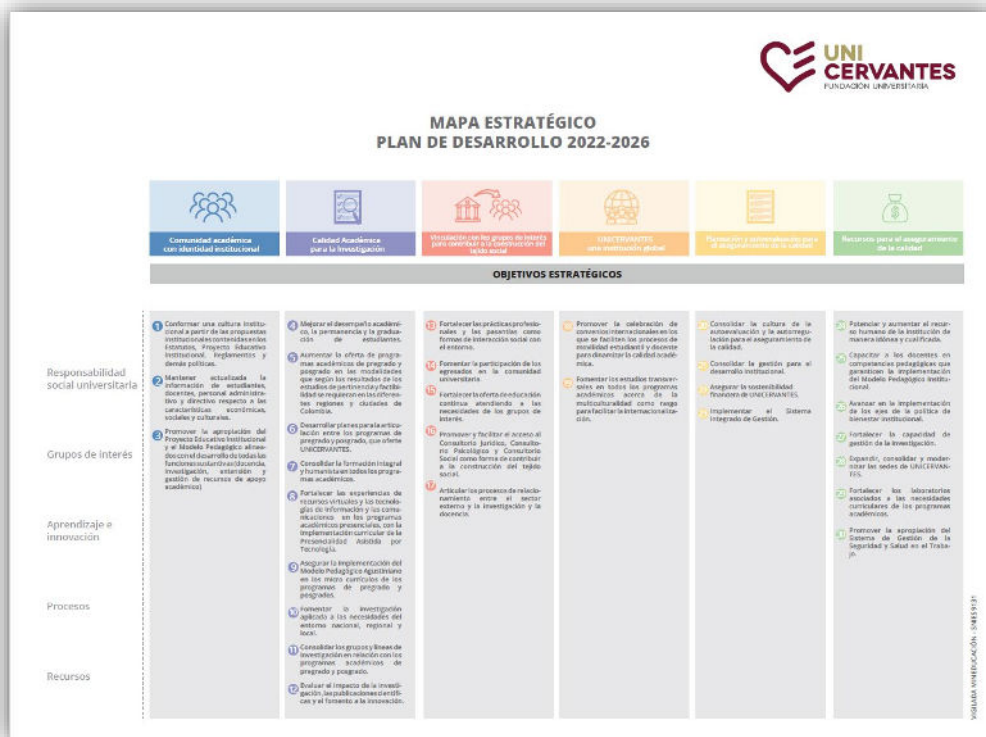
Mediante acuerdo 007 de 2009 del Consejo Directivo, se aprobó el Proyecto Educativo Institucional- PEI, sustentado en la experiencia en el ámbito educativo de la Orden de San Agustín alrededor del mundo; soportado en las dimensiones: ideológica (principios y valores); pedagógica agustiniana que define el currículo y las metas educativas; organizativa que sustenta el manejo eficiente de los recursos (Fundación Universitaria San Agustín, 2009).

Durante el año 2018, como resultado de uno de los propósitos estratégicos del Plan de Desarrollo Institucional, se realizó la actualización de los documentos rectores institucionales, entre ellos el PEI, Modelo Pedagógico Agustiniiano, y en general, los reglamentos institucionales.

La nueva versión del PEI, contiene elementos trascendentales que orientarán a partir de 2019, el quehacer diario en UNICERVANTES. Dicho proyecto configura la identidad institucional alrededor de la historia y tradición agustiniana y el pensamiento cervantino; además, enuncia los compromisos duraderos en torno a: excelencia en la docencia y la investigación, formación integral, servicio comprometido con la sociedad

y el ambiente. Igualmente, contiene las orientaciones pedagógicas y curriculares de la educación al estilo Agustiniano, el perfil del estudiante y docente cervantino, entre otros elementos.

- **Modelo Pedagógico**

La fundamentación filosófica del Modelo Pedagógico Agustiniano fue actualizada en el año 2018. Conforme al documento aportado por la Vicerrectoría Académica, la educación al estilo agustiniano está inspirada en el pensamiento de San Agustín donde prevalece el sentido humanista necesario para alcanzar los postulados de formación integral y alcanzar la verdadera transformación de la sociedad. Para Saeteros (2018), docente orientadora del modelo pedagógico de la Fundación es, éste se caracteriza por ser:

Humanista porque la institución considera que un profesional comprometido con su comunidad social debe tener una visión global del hombre en todos sus niveles, y no cerrarse en una visión parcial, como suele suceder cuando todas las materias de su carrera se enfocan únicamente en el objeto de su estudio. Por este motivo, la institución imparte asignaturas de tipo humanista de modo transversal en todos los programas ofrecidos.

Agustiniano, porque su orientación católica y su arraigo fundacional en la Orden de san Agustín le impulsan a beber perennemente de las fuentes de su pensamiento a fin de ofrecer al hombre de hoy respuestas válidas a su profundo drama existencial. Con base en la experiencia agustiniana, procura el conocimiento de sí mismo y de Dios, y está abierto a la trascendencia porque no se toma a sí mismo como medida del saber, sino que se sabe dependiente de una realidad que lo trasciende (Fundación Universitaria Cervantes San Agustín - UNICERVANTES, 2018).

Para concluir el marco institucional, enseguida se relacionan otros documentos oficiales existentes en UNICERVANTES y en el programa, al momento de iniciar el proceso de autoevaluación:

- ACUERDO No. 001 (18 de enero de 2019) Por medio del cual se adopta el Reglamento General de Docentes de la Fundación Universitaria Cervantes San Agustín - UNICERVANTES.
- ACUERDO No. 002 (18 de enero de 2019) Por medio del cual se adopta el Reglamento Académico Estudiantil de la Fundación Universitaria Cervantes San Agustín - UNICERVANTES.

- ACUERDO No. 003 (18 de enero de 2019) Por medio del cual se actualiza el Proyecto Educativo Institucional.
- Demás documentos que componen los reglamentos y el ordenamiento jurídico institucional, todos disponibles en la página web institucional en el enlace: <https://www.unicervantes.edu.co/quienes-somos/>

Dicha documentación se encuentra disponible en la Secretaría General y de Asuntos Jurídicos.

4. METODOLOGÍA Y ACCIONES EMPLEADAS PARA REALIZAR EL PROCESO DE AUTOEVALUACIÓN

El Sistema de Aseguramiento de Calidad de la Educación Superior, orienta sus principales objetivos a que las instituciones de educación superior rindan cuentas ante la sociedad y el Estado sobre el servicio educativo que prestan, provean información confiable a los usuarios del servicio educativo y se propicie el auto examen permanente de instituciones y programas académicos en el contexto de una cultura de la evaluación.

Dicho sistema está conformado por tres componentes relacionados entre sí: información, evaluación y fomento, que de alguna manera brindan una ruta para las instituciones y así encausar el sistema interno de aseguramiento de la calidad hacia un concepto reflexivo y trasformador de la calidad educativa.

UNICERVANTES, en su Proyecto Educativo Institucional (PEI), señala la autoevaluación como el elemento esencial en los procesos misionales y de apoyo a la gestión, por esto contempla como uno de sus objetivos generales el “Prestar a la comunidad un servicio con calidad, el cual hace referencia a los resultados académicos, a los medios y procesos empleados, a la infraestructura institucional, a las dimensiones cualitativas y cuantitativas del mismo y a las condiciones en que se desarrolla cada institución”.

Lo anterior se logra a través de la consolidación de un sistema institucional de aseguramiento de la calidad, que acoge la planeación, la gestión y la autoevaluación como ejes articuladores de un proyecto institucional que se proyecta de manera inteligente y asegura de manera integral las funciones sustantivas en coherencia con la identidad de la institución.

La autoevaluación se define como un proceso de reflexión institucional permanente con miras a consolidar a mediano plazo una acreditación; UNICERVANTES, como

política fundamental del proceso, establece también las siguientes pautas que son presentadas en los objetivos y/o funciones de sus diferentes estamentos:

- Establecimiento de las Políticas generales de la institución en lo administrativo, académico y financiero, y todo lo que requiere la marcha de la institución y su progreso.
- Evaluación del plan estratégico de desarrollo institucional y trazar las políticas y cambios pertinentes.
- Dirección del proceso global de autoevaluación institucional.
- Diseño y aplicación los instrumentos que sean necesarios para llevar a cabo la autoevaluación institucional y de sus programas académicos.
- Dirección y coordinación del proceso de autoevaluación permanente de los programas académicos de pregrado y postgrado, en todas las áreas y modalidades y proponer las modificaciones que estime conveniente.
- Supervisión del cumplimiento de las políticas de la Institución en el manejo, selección, contratación, formación y evaluación del personal administrativo.
- Evaluación del cumplimiento de metas y objetivos para garantizar el desenvolvimiento armónico de la Institución.

El modelo de autoevaluación que orienta los procesos de valorativos ha tenido transformaciones orientadas a la comprensión de los procesos y la vinculación de la comunidad académica. Este está basado en metodologías de evaluación reflexiva de programas, las cuales a partir del establecimiento de parámetros (procesos) e indicadores, (establecidos en las condiciones mínimas de calidad para la obtención y renovación del registro calificado y en los lineamientos de alta calidad para la acreditación de programas de pregrado e institucional), permiten conocer y establecer el grado de cumplimiento y nivel de calidad de los programas o de la institución.

A su vez, la evaluación se hace a partir de tres niveles estructurales que se consolidan como insumos nacionales, institucionales y de programa para la autoevaluación:

1. **Superestructura:** normativa constitucional, legal y reglamentaria de la Educación Superior.

2. **Estructura:** conjunto de intencionalidades, misión, visión, modelos educativos, perfiles de egreso y resultados académicos, junto con la organización de la investigación, docencia y proyección social.
3. **Infraestructura:** recursos físicos y financieros, materiales y equipos, condiciones del servicio educativo y del trabajo de los colaboradores.

El Modelo institucional de aseguramiento de la calidad asume las bases epistemológicas de la teoría sistémica, comprendiendo las dinámicas universitarias como un mecanismo que garantiza la transformación efectiva con propósitos y metas claras, convirtiéndose éstas, en las razones de su existencia.

Estos tres pilares se encuentran enmarcados en la capacidad de planeación, gestión, evaluación para alcanzar la autorregulación como pilar de la gestión y la gobernanza.

Una institución con planeación estratégica, donde hay claridad misional, un plan de desarrollo coherente a las necesidades institucionales, y que a su vez establece lo que se va a buscar, permitiendo que los actores y los recursos disponibles se concentren, en lugar de que se dispersen, favorece la orientación y la proyección a un tiempo determinado, traducido en visión.

UNICERVANTES utilizando la metodología de Norton y Kaplan, estructuró el mapa estratégico que está integrado por seis (6) ejes de desarrollo y treinta (30) objetivos estratégicos que se ejecutan a través de planes de acción anuales y son verificados por la Unidad de Planeación y Evaluación de la Institución.

La gestión es una herramienta que posibilita la planeación, ejecución, y control de actividades necesarias para dar cumplimiento a los objetivos misionales de la institución. Para esto se diseña un mapa de procesos, distribuidos en estratégicos, evaluación y mejora, misionales y de apoyo. La gestión está orientada por procesos y no por instancias, articula las funciones universitarias y está conformado por 14 procesos.

“La Institución se compromete a gestionar servicios de educación superior de alta calidad a través de los procesos de docencia, investigación y extensión, el uso eficiente de recursos y un talento humano idóneo que, conjugados, promuevan la apropiación social del conocimiento, la identificación y el control de riesgos de seguridad y salud en el trabajo de las personas vinculadas, así como los aspectos e impactos ambientales que genera con su actividad misional.” Política de gestión integral. PEI. 2018

La evaluación dirigida hacia el autoestudio con el fin de fortalecer los procesos de planificación estratégica institucional, indagar las necesidades institucionales y de programa, analizar fortalezas y las formas de sostenerlas y generar proyecciones hacia la alta calidad. Como lo menciona la política de autoevaluación, una cultura de autoevaluación basada en hechos y datos (observables y medibles), con el fin de apoyar la toma de decisiones y fomentar el mejoramiento continuo de la institución.

Estas estructuras a su vez consolidan la gestión de la evaluación para los programas académicos que desde los lineamientos del Ministerio de Educación y el Consejo Nacional de Acreditación orientan la mirada interna de los procesos propios y el fortalecimiento de las funciones sustantivas en concordancia con el horizonte institucional. De allí surgen los resultados como una oportunidad de verificación y oportunidad de mejora.

UNICERVANTES en su constante proceso de mejoramiento y siempre en la revisión permanente de los procesos y en la capacidad de definición y delimitación de los elementos de los procesos evaluativos encuentra como la valoración y la calificación hacen diferencia entre la descripción, naturaleza objetiva de la autorreflexión y la elaboración del juicio crítico, naturaleza subjetiva de la evaluación.

La autoevaluación de la institución y de programas permite disponer de información continua y significativa para conocer el estado y los avances de los diferentes procesos y así formular juicios de valorativos con respecto a ellos, consolidando así una base para la toma de decisiones informadas y argumentadas.

Es así como surge la consolidación de un Modelo Institucional de Aseguramiento de la Calidad que incluye los ejes mencionados *Planeación, Gestión y Evaluación*, avalado y aprobado por los cuerpos colegiados institucionales:



Figura 5. Modelo de Aseguramiento de la Calidad 2018. Fuente: Unicervantes, 2018.

Aquí se concibe como la consistencia interna traducida en contexto institucional organiza, lee y comprende los insumos que brindan diferentes fuentes de información, para aterrizarlos en sus niveles estructurales, en coherencia con la realidad institucional y así garantizar un ejercicio valorativo de las condiciones institucionales y de programa, donde se aprendan cosas nuevas, se afiance el relacionamiento del equipo docente y administrador, se pueda contrastar lo planeado, con lo realizado y sus impactos en la formación de los estudiantes y en el desarrollo social, permita el perfeccionamiento de programas y la universidad.

Los resultados llevan a la construcción de planes de mejoramiento dirigidos al aseguramiento de la calidad y posibilitar la consistencia externa de acuerdo con las exigencias de la educación superior en el país y el resto del mundo.

Este Sistema se fundamenta en la autorregulación como una responsabilidad institucional donde la eficacia del proceso de autoevaluación desde su naturaleza denominativa y su metodología llevan al fortalecimiento institucional.

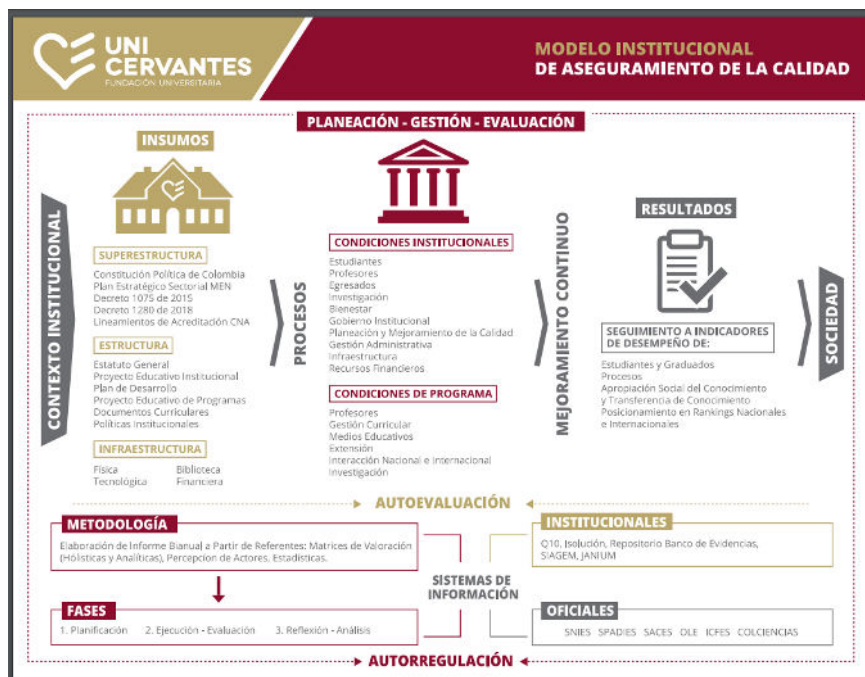
4.1. FASES DESARROLLADAS EN EL PROCESO DE AUTOEVALUACIÓN

APLICACIÓN METODOLÓGICA

Tomando el modelo de autoevaluación de UNICERVANTES, se dio paso al proceso de construcción y aplicación de instrumentos de evaluación documental y de percepción, posteriormente se continuó con la siguiente fase del proceso en la cual se realizó la aplicación y análisis de la información.

Para la recopilación de la información relativa a las condiciones de calidad, se establecieron las diferentes fuentes (documentales y no documentales) e instrumentos que fueron aplicados en el proceso de autoevaluación, así:

Tabla 3. Clasificación de fuentes de información

FUENTES DOCUMENTALES	FUENTES NO DOCUMENTALES
<p>Permiten identificar de forma exacta y precisa aquella información valiosa con relación a diversos aspectos de la dinámica institucional tales como el Proyecto Educativo Institucional, el Proyecto Educativo del Programa; las políticas, las normas, los reglamentos, la planeación y la evaluación institucional, la estructura funcional, las funciones propias de las diversas unidades, la administración y disponibilidad de recursos financieros, educativos y de infraestructura, los informe de gestión y el estado de desarrollo de la institución en sus aspectos misionales.</p> <p>Las fuentes documentales también tienen que ver con información suministrada por organizaciones externas, tales como el ICFES, MEN, MINCIENCIAS, entre otras.</p>	<p>Están determinadas por los actores o miembros de la comunidad universitaria y del sector externo, responsables y protagonistas de los hechos que son objeto de evaluación y quienes podrán identificar y expresar las fortalezas y debilidades. Entre ellos encontramos: profesores, personal directivo y administrativo, estudiantes, egresados y empleadores.</p>

- Elaboración de la matriz general de autoevaluación

Con el objetivo de identificar la información a recopilar, se estructuró la matriz documental y los cuestionarios de percepción. Para la cuantificación de la información recopilada, se consolidó la matriz general, que es el resultado de realizar algoritmos matemáticos, basados en promedios aritméticos simples, tanto para el componente documental, como el de percepción, lo que permitió obtener como resultado un valor cuantificado y a partir de ello, generar un juicio de valor definitivo del estado de cada

una de las condiciones institucionales referenciadas por el Decreto 1075 de 2015, modificado por el Decreto 1330 de 2019.

- **Criterios generales**

- Establecer los algoritmos u operaciones necesarias para obtener los indicadores numéricos (cantidades, porcentajes, relaciones e índices).
- Elaborar los instrumentos que resulten más apropiados para recoger la información, se debe prever la cantidad de actores consultados para obtener un resultado viable según la población.
- En la aplicación de las encuestas se debe tener en cuenta la metodología censal para contar con la población planteada.
- Elementos claves en esta etapa son la fijación de tiempos máximos para la solicitud, entrega y recopilación de información, así como la centralización de las solicitudes de la información a través de la Oficina de Autoevaluación y Autorregulación, con el objeto de evitar dispersiones, duplicaciones y heterogeneidad de la información, y agotamiento de la fuente emisora.

4.2. TIPO, FUENTES E INSTRUMENTOS DE INFORMACIÓN

- **Procedimiento**

La recolección de información se hizo a partir de la matriz documental y el resultado de la aplicación de los cinco (5) instrumentos aplicados a la comunidad académica, por la Oficina de Autoevaluación. Una vez aplicados los instrumentos, se toma la metodología matemática base del proceso, para consolidar el resultado que permita posteriormente asignar un juicio de valor, verificar el estado de cada una de las condiciones propuestas en el Decreto 1075 de 2015, modificado por el Decreto 1330 de 2019 y proponer acciones de mejora para los procesos institucionales con miras a las solicitudes de nuevos registros calificados o las renovaciones de estos.

- **Matriz documental**

La matriz documental se construyó teniendo en cuenta los lineamientos que sugiere el Ministerio de Educación en el Decreto 1075 de 2015, modificado por el Decreto 1330 de 2019, cada condición implica la revisión de documentos a nivel institucional, los cuales son necesarios para presentarse durante el curso del trámite de solicitud de condiciones institucionales o Pre-radicación. El comité institucional de autoevaluación luego de una rigurosa revisión de la norma elaboró la matriz con las seis condiciones institucionales, que a su vez se dividen en 110 indicadores, cada uno apunta a la

verificación y estado de la existencia de documentos que deben contener los requisitos sugeridos por el Decreto. El Anexo 1, contiene el diligenciamiento de la matriz documental a nivel institucional.

- **Evaluación documental**

La evaluación documental tuvo como objetivo revisar la documentación del programa e institucional, para el soporte y verificación de cada una de las condiciones de calidad. Bajo este criterio, el proceso se llevó a cabo por el director de cada unidad, área u oficina institucional con el apoyo de la Oficina de Autoevaluación y Autorregulación. Entre las fuentes documentales consultadas se encontraron reglamentos, actas y demás archivos que se tienen en el programa y las demás áreas de UNICERVANTES.

Para la calificación se asigna un valor numérico de 1 a 10, justificando debidamente el valor asignado. Además, es necesario precisar si requiere actualización y la ubicación de cada soporte o registro. Posteriormente se realiza un promedio aritmético con la calificación de cada uno de los documentos. El resultado es la calificación por indicador.

A continuación, se procede a realizar un segundo promedio aritmético del resultado obtenido por indicador, cuyo resultado es la calificación en escala de 1 a 10 promediada de la condición. Esta metodología evita que el número de documentos y el número de indicadores por condición tengan un peso relativo diferente e incidan en la valoración, generando un resultante de las 6 condiciones institucionales, sin importar el número de indicadores.

- **Instrumentos de percepción**

Descripción del proceso: A partir de las 9 condiciones de calidad de programa establecidas por la ley y reglamentadas por el Ministerio de Educación Nacional, se diseñaron encuestas de tipo descriptivo que permitieron conocer la percepción de los diferentes grupos de interés, respecto de la calidad de los procesos institucionales. Los cuestionarios se establecieron para los siguientes actores: administrativos, directivos, docentes y estudiantes.

En este proceso, se contó con la participación de los egresados, pero no se logró vincular al sector productivo, lo que deberá ser un aspecto de mejora para tener en cuenta para el próximo proceso de autoevaluación.

4.3. ESCALAS GRADO DE CUMPLIMIENTO

Tabla 1. Número de preguntas por instrumentos de percepción

POBLACIÓN	NÚMERO DE PREGUNTAS
Administrativos	0
Docentes	25
Estudiantes	24
Egresados	22
TOTAL	71

La encuesta se diseñó bajo las orientaciones del Decreto 1075 del 2015, modificado por el Decreto 1330 de 2019, del Ministerio de Educación Nacional para los procesos de aseguramiento de la calidad académica de los programas e incluye preguntas de tres tipos:

- Preguntas dicotómicas cuyas respuestas sólo tienen dos posibilidades: SÍ o NO
- Preguntas de Escala Likert, cuyas posibilidades de respuesta se asignan de la escala de 1 a 10 con un punto medio asignado.

En las preguntas de Escala Likert fue asignada la escala de (1 a 10) teniendo como referencia los siguientes criterios:

Tabla 2. Relación de equivalencias

CRITERIO	NOMINACIÓN	VALORES ASIGNADOS
CUMPLE PLENAMENTE	A	.9-10
CUMPLE ALTO GRADO	B	.7-8
CUMPLE ACEPTABLEMENTE	C	.5-6
CUMPLE INSATISFACTORIAMENTE	D	.3-4
NO SE CUMPLE	E	.1-2

El Anexo 2 contiene los formatos de las encuestas realizadas y validadas a través de la técnica de juicio de experto.

- **Universo de la muestra**

Las poblaciones encuestadas se dividieron en cuatro tipos de actores: administrativos, docentes, estudiantes y egresados del Programa de Teología, así:

88 encuestados, discriminados de la siguiente manera: 37 estudiantes, 14 docentes, 0 administrativos, 37 egresados.

Una vez se diseñaron y aprobaron todos los formularios de encuesta, desde la Oficina de Autoevaluación y Autorregulación, se desarrollaron las siguientes actividades encaminadas a la aplicación y obtención de resultados censales:

- Para el caso de estudiantes y docentes, se cargaron bases de datos en un proceso de alistamiento de la población de los 7 programas de pregrado que se encontraban en autoevaluación a través del sistema Q10. La plataforma generaba una pantalla inicial que invitaba al estudiante o docente, a diligenciar la encuesta en la plataforma, como prerequisite para acceder a la información. En esta pantalla el encuestado, encontraba las instrucciones para el diligenciamiento del cuestionario.
 - Generación de accesos directos a las encuestas a través de la página web de la plataforma Q10 con el apoyo de la oficina de Registro y Control.
 - Envío de comunicaciones a los decanos y jefes de oficina, para promover el diligenciamiento de las encuestas por cualquiera de los canales dispuestos para tal fin y cumplir con los tamaños de muestra.
 - Acompañamiento por parte de los docentes adscritos al Comité de Currículo y Autoevaluación, a los estudiantes de todos los programas para resolver dudas del proceso e incentivar la conciencia de la importancia del proceso de autoevaluación.
 - Seguimiento y control continuo al estado de la aplicación de las encuestas, con el fin de generar recordatorios para el diligenciamiento y cerrar el sistema una vez completados los tamaños de muestra.
- **Validación del sistema para la gestión de encuestas**

Una de las actividades de mayor relevancia para este proceso fue establecer el sistema de información a través del cual se iban a aplicar las encuestas, ya que éste debería garantizar:

- El acceso desde cualquier navegador.
- La posibilidad de ingresar y responder la encuesta desde computadores o dispositivos móviles.
- La captura de cada una de las respuestas sin pérdida alguna de información.
- El reporte estadístico que agilizará el procesamiento de los resultados.
- Para ello la Fundación utilizó dos plataformas para el diligenciamiento y

procesamiento de datos, la primera es la plataforma Q10 donde se encuentra compilada la totalidad de la información y bases de datos de estudiantes y docentes del programa; la segunda plataforma es Google drive, la cual permitía fácil acceso a los demás actores involucrados, quienes no tenían acceso al Q10, cada encuesta creada en esta última aplicación posee una dirección web (URL) única para su acceso y controles de seguridad según las necesidades definidas por el administrador de la encuesta. Asimismo, tanto una plataforma como la otra permiten visualizar y descargar estadísticas sobre las respuestas dadas por los encuestados.

- **Procedimiento para el procesamiento de las encuestas**

Una vez cerrado el sistema Q10 y Microsoft Forms, se descargaron las respuestas y estadísticas correspondientes para cada una de las poblaciones encuestadas. Dicha información fue consolidada en tablas de análisis de datos.

Aquellas preguntas diseñadas para captar información general e intereses de los encuestados se consolidaron en tablas, gráficas y porcentajes que permitieran visualizar los resultados fácilmente en el informe de resultados.

Todas las evidencias, soportes y resultados de este proceso reposan en la Oficina de Autoevaluación y Autorregulación, los cuales pueden ser consultados o verificados con los funcionarios de dicha dependencia.

- **Ponderación**

Como referencia para el proceso de autoevaluación de los programas, se toma el concepto del Ministerio de Educación Nacional, a través del Consejo Nacional de Acreditación (2013), que ha definido la ponderación, como un ejercicio útil en el proceso de autoevaluación y en la determinación del plan de mejora.

Al respecto el citado organismo, manifiesta que la “ponderación es atribuirle un peso relativo (diferencial) a cada uno de los elementos que forman un conjunto, es decir dentro del conjunto antes de la evaluación”.

En este sentido, según los criterios institucionales para este caso, tanto a la parte documental, como a los resultados de la opinión recolectada a través de los instrumentos aplicados a las poblaciones definidas dentro de la muestra, se determinó que el resultado es equivalente en todas las condiciones, por lo cual se creó el algoritmo

matemático explicado anteriormente, el cual atribuye el mismo peso relativo a cada uno de los ítems participantes del proceso.

En razón a lo anterior, se realizó la ponderación de las nueve (9) condiciones de programa mediante un ejercicio participativo y en consenso por parte del equipo encargado del proceso de autoevaluación institucional, a partir del análisis de la incidencia equitativa de cada una de ellas en la calidad de éste, considerando y diferenciando las respectivas especificidades.

Siendo así, se realizó un proceso participativo para realizar el ejercicio de ponderación en los que participaron activamente los siguientes funcionarios:

1. Decano Facultad de Sagrada Teología
2. Director del Programa de Teología
3. Docentes de tiempo completo del programa y representante de los docentes
4. Representante de los estudiantes
5. Representante de los egresados
6. Director de la Oficina de Autoevaluación y Autorregulación

De otro lado, es de tenerse en cuenta que cada condición cuenta con un número diferente de indicadores, sin embargo, se le asigna el mismo peso relativo y el resultado varía por condición, según el porcentaje establecido de valor en el ejercicio de ponderación. Este ejercicio demuestra que, para cada condición, el número de indicadores no afecta su peso relativo y es equivalente dentro de cada uno de ellos.

A continuación, se referencia la ficha de caracterización del estudio realizado:

Tabla 3. Ficha Técnica

CRITERIOS	CARACTERIZACIÓN
Tipo de Estudio	Descriptivo
Universo	Administrativos 4, Docentes 14, Estudiantes 119, Egresados 81
Elementos Muestrales	Comunidad Académica
Tipo de Muestreo	Muestreo Tipo Censal
Tamaño de la Muestra	Administrativos 0, Docentes 14, Estudiantes 87, Egresados 37 Administrativos 0%, Docentes 100%, Estudiantes 73%, Egresados 46%
Confiability	95%
Margen de Error	5%

Procesamiento de Datos	Oficina de Autoevaluación y Autorregulación
Instrumentos Seleccionados	Encuesta tipo cuestionario. Metodología virtual, Plataforma Académica Q10
Ubicación Geográfica	Bogotá – Colombia Calle 209 No. 104-15
Elaborado Por	Oficina de Autoevaluación y Autorregulación
Solicitado Por	Oficina de Planeación y Gestión
Tiempo Estimado de Entrega Estudio	31 de diciembre de 2023

- **Cronograma del proceso de autoevaluación**

Para el desarrollo del proceso de la autoevaluación se plantearon tres fases, así:

FASE 1: Alistamiento para la Autoevaluación: conformación del Comité Institucional de Autoevaluación, apropiación del modelo por parte del equipo, revisión de normatividad, información institucional y bibliografía especializada.

FASE 2: Diseño metodológico, de instrumentos y matriz documental: validación, pilotaje, aplicación de instrumentos de autoevaluación, identificación de los indicadores documentales.

FASE 3: Cuantificación, análisis de información (de percepción y documental), elaboración del informe, socialización de resultados, autorregulación y plan de mejoramiento.

El cronograma fue presentado en su momento al Comité de Autoevaluación Institucional, instancia que apoyó la ejecución de las diferentes actividades.

En el desarrollo del cronograma, la etapa que más tiempo tomó (cuatro semanas por fuera de lo planeado), fue el diligenciamiento de la matriz documental por parte de la dirección del programa, debido a que fue necesario realizar ajustes y precisiones a la información registrada.

- **Socialización del proceso de autoevaluación con la Comunidad Académica del programa**

Habiendo preparado el material y estableciendo las políticas de trabajo para la difusión del proceso de autoevaluación por parte de la Oficina de Comunicaciones y Mercadeo, se procedió a la socialización con los diferentes actores institucionales por convocatoria directa y mediante correo electrónico, obteniendo una receptividad notoria.

5. RESULTADOS DE LA AUTOEVALUACIÓN

CONDICIÓN 1. DENOMINACIÓN

La denominación corresponde al nombre del programa, al título que se va a expedir; al profesional universitario y a su correspondencia con los contenidos curriculares del programa.

Análisis de Percepción

Frente a la condición de denominación, se formularon dos preguntas que indagan frente a la coherencia entre el área del conocimiento y lo que se espera del contexto social. De igual forma, se buscó medir el compromiso de la institución con la actividad profesional, el desempeño laboral tanto del estudiante como del egresado y en diferentes entornos locales, regionales, nacionales o globales.

Resultados 2021

Tabla 4. Denominación acorde con el área de conocimiento

EQUIVALENCIA			A	B	C	D	E			
PREGUNTA		ACTORES	POBLACIÓN	9-10	7-8	5-6	3-4	1-2	PROMEDIO	CALIFICACIÓN
La denominación del programa es acorde con el área de conocimiento en que se ubica y a lo que se espera de él en el contexto social	Administrativos	8	7	1	0	0	0	0	74	8,25
		7%	88%	13%	0%	0%	0%	0%	100%	
	Estudiantes	78	39	24	12	1	2	2	623	
		73%	50%	31%	15%	1%	3%	100%	100%	
	Docentes	14	10	4	0	0	0	0	125	
		13%	71%	29%	0%	0%	0%	0%	100%	
	Egresados	7	5	1	1	0	0	0	60,5	
		7%	71%	14%	14%	0%	0%	0%	100%	
	TOTALES	107	61	30	13	1	2	2	882,5	
		100%	57%	28%	12%	1%	2%	100%	100%	

Resultados 2023

EQUIVALENCIA			A	B	C	D	E			
PREGUNTA		ACTORES	POBLACIÓN	9-10	7-8	5-6	3-4	1-2	PROMEDIO	CALIFICACIÓN
La denominación del programa es acorde con el área de conocimiento en que se ubica y a lo que se espera de él en el contexto social	Administrativos	0	0	0	0	0	0	0	0	8,43
		0%	# DIV/0	# DIV/0	# DIV/0	# DIV/0	# DIV/0	# DIV/0	# DIV/0	
	Estudiantes	87	48	28	10	1	0	0	724,5	
		63%	55%	32%	11%	1%	0%	0%	100%	
	Egresados	37	23	9	5	0	0	0	313,5	
		27%	62%	24%	14%	0%	0%	0%	100%	
	Docentes	14	10	4	0	0	0	0	125	
		10%	71%	29%	0%	0%	0%	0%	100%	
	TOTALES	138	81	41	15	1	0	0	1163	
		100%	59%	30%	11%	1%	0%	0%	100%	

En un ejercicio comparativo entre los resultados obtenidos y el ejercicio de autoevaluación realizado en el año 2021, se evidencia que incrementó el porcentaje de

estudiantes de consideran que la denominación del programa cumple plenamente o en alto grado, constituyendo un 89% de la población, sólo el 11% considera que cumple aceptablemente dicha condición y un 1% que la cumple insatisfactoriamente, por lo que en consecuencia se puede concluir que la denominación del programa es acorde al área del conocimiento y a lo que se espera de él en el contexto social.

Resultados 2021

Tabla 5. Compromiso institucional con la actividad profesional

EQUIVALENCIA			A	B	C	D	E		
PREGUNTA	ACTORES	POBLACIÓN	9-10	7-8	5-6	3-4	1-2	PROMEDIO	CALIFICACIÓN
La denominación del programa refleja la existencia del compromiso de la institución con la actividad profesional, el desempeño laboral y/o el emprendimiento de los egresados, así como con el desarrollo del saber o del hacer disciplinar en el entorno local, regional, nacional o global.	Administrativos	8	7	1	0	0	0	74	8,14
		7%	88%	13%	0%	0%	0%	100%	
	Estudiantes	78	40	22	14	0	2	625	
		73%	51%	28%	18%	0%	3%	100%	
	Docentes	14	6	7	1	0	0	115	
		13%	43%	50%	7%	0%	0%	100%	
	Egresados	7	4	1	2	0	0	56,5	
		7%	57%	14%	29%	0%	0%	100%	
	TOTALES	107	57	31	17	0	2	870,5	
		100%	53%	29%	16%	0%	2%	100%	

Resultados 2023

EQUIVALENCIA			A	B	C	D	E		
PREGUNTA	ACTORES	POBLACIÓN	9-10	7-8	5-6	3-4	1-2	PROMEDIO	CALIFICACIÓN
La denominación del programa refleja la existencia del compromiso de la institución con la actividad profesional, el desempeño laboral y/o el emprendimiento de los egresados, así como con el desarrollo del saber o del hacer disciplinar en el entorno local, regional, nacional o global.	Administrativos	0	0	0	0	0	0	0	8,24
		0%	#iDIV/O!	#iDIV/O!	#iDIV/O!	#iDIV/O!	#iDIV/O!	#iDIV/O!	
	Estudiantes	87	50	23	11	2	1	716,5	
		63%	57%	26%	13%	2%	1%	100%	
	Egresados	37	20	11	6	0	0	305,5	
		27%	54%	30%	16%	0%	0%	100%	
	Docentes	14	6	7	1	0	0	115	
		10%	43%	50%	7%	0%	0%	100%	
	TOTALES	138	76	41	18	2	1	1137	
		100%	55%	30%	13%	1%	1%	100%	

La importancia de que la institución guarde un compromiso con la actividad profesional, laboral en los diferentes entornos de los egresados, recibió las siguientes apreciaciones por parte de los encuestados.

Al igual que en el indicador anterior, la escala valorativa fue muy similar entre uno y otro ejercicio de autoevaluación, cambiando la percepción hacia arriba, es decir que de cumplir en alto grado 30%, aumentó a cumplir plenamente 55%, y cumple aceptablemente en el 13%, las cifras inferiores suman en total un 2%.

Al establecer la calificación general de la condición con los indicadores evaluados en la encuesta de percepción, se obtiene una calificación promedio final de 8.24.

Análisis Documental

Al tener en cuenta el componente evaluado con la matriz documental del programa de Teología, la cual tiene en cuenta indicadores tanto de apreciación como los directamente documentales, se evidencia que hay un fortalecimiento en la documentación de los procesos, lo que generó un mejor resultado de la evaluación de la matriz documental, que, en todo caso, es inferior al resultado obtenido en la apreciación tomada de los diferentes actores participes del proceso de autoevaluación.

La evaluación promedio de este factor documental es de 7.90, lo que la ubica como **cumple en alto grado**.

Tabla 6. Calificación de la condición – Denominación

CONDICIÓN	CALIFICACIÓN ENCUESTA	CALIFICACIÓN DOCUMENTAL	CALIFICACIÓN CONDICIÓN	JUICIO VALORATIVO
Denominación	8,35	7,90	8,13	CUMPLE EN ALTO GRADO

Juicio de Cumplimiento

La valoración final obtenida en la condición arroja un resultado de 8.13, lo cual establece que la denominación del programa se **cumple en alto grado**.

La calificación se justifica teniendo en cuenta los buenos resultados obtenidos en la encuesta de percepción y con la mejora considerable en los resultados de la evaluación de la matriz documental.

CONDICIÓN 2. JUSTIFICACIÓN

La justificación del programa se centra en su contenido curricular, los perfiles pretendidos y la metodología como se ofrece el programa, con fundamento en un diagnóstico de percepción y un análisis previo. Estos son los argumentos prevalentes de esta condición.

Los estudios realizados son los que permiten el diseño curricular, establecer los elementos diferenciadores, las habilidades superiores y competencias, que se espera que obtengan los estudiantes y egresados.

Análisis de Percepción

El programa se justifica desde varios aspectos, como el responder a necesidades de oferta local, regional y nacional. Así mismo, como si se tienen en cuenta las

oportunidades de desarrollo socioeconómico, tecnológico o cultural. Lo anterior, teniendo en cuenta si el programa responde a los desafíos académicos exigidos por el medio de desempeño, involucrando metodologías y herramientas que hacen posible su desarrollo.

De igual forma es importante identificar si el programa cuenta con características diferenciadoras frente a la oferta a nivel nacional.

Resultados 2021

Tabla 7. Respuesta a necesidades de oferta.

EQUIVALENCIA	ACTORES	POBLACIÓN	A	B	C	D	E	PROMEDIO	CALIFICACIÓN
PREGUNTA			9-10	7-8	5-6	3-4	1-2		
El programa responde a las necesidades de oferta local, regional y nacional, teniendo en cuenta los programas académicos similares.	Administrativos	8	8	0	0	0	0	76	8,17
		7%	100%	0%	0%	0%	0%	100%	
	Estudiantes	78	37	25	14	0	2	619	
		73%	47%	32%	18%	0%	3%	100%	
	Docentes	14	10	4	0	0	0	125	
		13%	71%	29%	0%	0%	0%	100%	
	Egresados	7	3	3	0	1	0	54,5	
		7%	43%	43%	0%	14%	0%	100%	
	TOTALES	107	58	32	14	1	2	874,5	
		100%	54%	30%	13%	1%	2%	100%	

Resultados 2023

EQUIVALENCIA	ACTORES	POBLACIÓN	A	B	C	D	E	PROMEDIO	CALIFICACIÓN
PREGUNTA			9-10	7-8	5-6	3-4	1-2		
El programa responde a las necesidades de oferta local, regional y nacional, teniendo en cuenta los programas académicos similares.	Administrativos	0	0	0	0	0	0	0	8,14
		0%	#iDIV/0!	#iDIV/0!	#iDIV/0!	#iDIV/0!	#iDIV/0!	#iDIV/0!	
	Estudiantes	87	48	28	11	0	0	726,5	
		63%	55%	32%	13%	0%	0%	100%	
	Egresados	37	17	0	20	0	0	271,5	
		27%	46%	0%	54%	0%	0%	100%	
	Docentes	14	10	4	0	0	0	125	
		10%	71%	29%	0%	0%	0%	100%	
	TOTALES	138	75	32	31	0	0	1123	
		100%	54%	23%	22%	0%	0%	100%	

Es clara la alta percepción de que este indicador se cumple en alto grado, teniendo en cuenta que el 87% de los encuestados consideran que se cumple plenamente o en alto grado, y el 22% considera que lo hace aceptablemente, sin que existan apreciaciones en rangos inferiores.

Resultados 2021

Tabla 8. Análisis de oportunidades

EQUIVALENCIA	ACTORES	POBLACIÓN	A	B	C	D	E	PROMEDIO	CALIFICACIÓN
PREGUNTA			9-10	7-8	5-6	3-4	1-2		
El programa tiene en cuenta el análisis de oportunidades de desarrollo socioeconómico, tecnológico o cultural en el lugar de desarrollo de la oferta académica.	Administrativos	8	5	3	0	0	0	70	7,74
		7%	63%	38%	0%	0%	0%	100%	
	Estudiantes	78	28	28	19	1	2	587	
		73%	36%	36%	24%	1%	3%	100%	
	Docentes	14	7	5	2	0	0	115	
		13%	50%	36%	14%	0%	0%	100%	
	Egresados	7	3	3	1	0	0	56,5	
		7%	43%	43%	14%	0%	0%	100%	
	TOTALES	107	43	39	22	1	2	828,5	
		100%	40%	36%	21%	1%	2%	100%	

Resultados 2023

EQUIVALENCIA			A	B	C	D	E		
PREGUNTA	ACTORES	POBLACIÓN	9-10	7-8	5-6	3-4	1-2	PROMEDIO	CALIFICACIÓN
El programa tiene en cuenta el análisis de oportunidades de desarrollo socioeconómico, tecnológico o cultural en el lugar de desarrollo de la oferta académica.	Administrativos	0	0	0	0	0	0	0	7,96
		0%	# DIV/0	# DIV/0	# DIV/0	# DIV/0	# DIV/0	# DIV/0	
	Estudiantes	87	42	29	14	2	0	700,5	
		63%	48%	33%	16%	2%	0%	100%	
	Egresados	37	16	11	8	1	1	283,5	
		27%	43%	30%	22%	3%	3%	100%	
	Docentes	14	7	5	2	0	0	115	
	10%	50%	36%	14%	0%	0%	100%		
TOTALES	138	65	45	24	3	1	1099		
		100%	47%	33%	17%	2%	1%	100%	

En esta condición, así como en las anteriores se evidencian cambios leves y favorables en relación con la percepción pues el 76% de apreciación favorable en el cumplimiento de este indicador que existía en 2021, aumentó al 80% para este ejercicio de autoevaluación en el que consideran que cumple el programa plenamente o en alto grado con el análisis de oportunidades en desarrollo socioeconómico, mientras que el 17% considera que se cumple aceptablemente esa condición frente a un 3% que se volvió permanente en todo el ejercicio de autoevaluación que considera que cumple insatisfactoriamente o no cumple.

Frente al análisis de oportunidades de desarrollo en diferentes ámbitos, la valoración sigue estando centrada en un alto cumplimiento, lo cual se corrobora con el 73% de los egresados que consideran que esto se cumple en alto grado y plenamente. De igual forma, el 81% de los estudiantes y el 86% de los docentes valoran en alto grado este indicador.

Como resultado de la calificación aumenta favorablemente en unos puntos, quedando en un resultado total de 7.96.

Resultados 2021

Tabla 9. Desafíos académicos

EQUIVALENCIA			A	B	C	D	E			
PREGUNTA	ACTORES	POBLACIÓN	9-10	7-8	5-6	3-4	1-2	PROMEDIO	CALIFICACIÓN	
El programa responde a los desafíos académicos, formativos, de extensión y/o científicos que se le exigen.	Administrativos	8	4	3	1	0	0	66	8,02	
		7%	50%	38%	13%	0%	0%	100%		
	Estudiantes	78	38	25	13	0	2	623		
		73%	49%	32%	17%	0%	3%	100%		
	Docentes	14	6	7	1	0	0	115		
		13%	43%	50%	7%	0%	0%	100%		
	Egresados	7	3	2	2	0	0	54,5		
		7%	43%	29%	29%	0%	0%	100%		
	TOTALES	107	51	37	17	0	2	858,5		
			100%	48%	35%	16%	0%	2%		100%

Resultados 2023

EQUIVALENCIA			A	B	C	D	E		
PREGUNTA	ACTORES	POBLACIÓN	9-10	7-8	5-6	3-4	1-2	PROMEDIO	CALIFICACIÓN
El programa responde a los desafíos académicos, formativos, de extensión y/o científicos que se le exigen.	Administrativos	0	0	0	0	0	0	0	8,18
		0%	#[DIV/0!]	#[DIV/0!]	#[DIV/0!]	#[DIV/0!]	#[DIV/0!]	#[DIV/0!]	
	Estudiantes	87	46	30	8	2	1	714,5	
		63%	53%	34%	9%	2%	1%	100%	
	Egresados	37	19	12	5	0	1	299,5	
		27%	51%	32%	14%	0%	3%	100%	
	Docentes	14	6	7	1	0	0	115	
	10%	43%	50%	7%	0%	0%	100%		
	TOTALES	138	71	49	14	2	2	1129	
		100%	51%	36%	10%	1%	1%	100%	

Prevalece en este indicador, una apreciación de cumplimiento en alto grado y plenamente, al igual que en el ejercicio de autoevaluación anterior, lo que se justifica con que el 87% de los estudiantes consideran que se cumple plenamente o en alto grado, los docentes en el 93% y los egresados en el 83%, quienes consideran que el programa responde a los diferentes desafíos académicos plenamente.

Se nota una mejoría en el relacionamiento con los egresados en estos puntos, frente al ejercicio de autoevaluación anterior y los indicadores negativos oscilan entre el 1% y el 3% de la totalidad de los encuestados, por lo que no son relevantes estadísticamente estos resultados.

La calificación promedio final es del 8.18, lo que equivale a un crecimiento positivo en relación con el ejercicio de autoevaluación anterior.

Resultados 2021

Tabla 10. Justificación modalidad presencial - PAT

EQUIVALENCIA			A	B	C	D	E		
PREGUNTA	ACTORES	POBLACIÓN	9-10	7-8	5-6	3-4	1-2	PROMEDIO	CALIFICACIÓN
En el programa se evidencia la existencia de una justificación de la modalidad (presencial - PAT) y del lugar en el que se imparte.	Administrativos	8	6	2	0	0	0	72	8,30
		7%	75%	25%	0%	0%	0%	100%	
	Estudiantes	78	46	17	12	1	2	637	
		73%	59%	22%	15%	1%	3%	100%	
	Docentes	14	9	3	2	0	0	119	
		13%	64%	21%	14%	0%	0%	100%	
	Egresados	7	5	1	1	0	0	60,5	
	7%	71%	14%	14%	0%	0%	100%		
	TOTALES	107	66	23	15	1	2	888,5	
		100%	62%	21%	14%	1%	2%	100%	

Resultados 2023

EQUIVALENCIA				A	B	C	D	E		
PREGUNTA		ACTORES	POBLACIÓN	9-10	7-8	5-6	3-4	1-2	PROMEDIO	CALIFICACIÓN
En el programa se evidencia la existencia de una justificación de la modalidad (presencial - PAT) y del lugar en el que se imparte.	Administrativos		0	0	0	0	0	0	0	8,51
			0%	# DIV/O	# DIV/O	# DIV/O	# DIV/O	# DIV/O	# DIV/O	
	Estudiantes		87	63	18	5	0	1	762,5	
			63%	72%	21%	6%	0%	1%	100%	
	Egresados		37	20	9	5	2	1	293,5	
			27%	54%	24%	14%	5%	3%	100%	
Docentes		14	9	3	2	0	0	119		
		10%	64%	21%	14%	0%	0%	100%		
TOTALES			138	92	30	12	2	2	1175	
			100%	67%	22%	9%	1%	1%	100%	

La percepción por parte del 89% de los encuestados considera que la presencialidad y la presencialidad asistida por tecnologías cumple plenamente y en alto grado sus necesidades de formación, sólo un 9% de los encuestados considera que se cumple aceptablemente y el 2% tienen una percepción negativa.

De igual forma, el cumplimiento en plenamente y en alto grado es validad individualmente por los diferentes grupos poblacionales así: 93% estudiantes, 18% egresados; y 85% docentes.

La escala de valoración positiva se consolida con un 89%, frente al 2% de negativa. Este indicador alcanza una valoración promedio de 8.51, ubicándola en alto grado de cumplimiento.

Resultados 2021

Tabla 11. Análisis campos de acción de los egresados

EQUIVALENCIA				A	B	C	D	E		
PREGUNTA		ACTORES	POBLACIÓN	9-10	7-8	5-6	3-4	1-2	PROMEDIO	CALIFICACIÓN
En el programa se realizan actividades para analizar los campos de acción del profesional y de los egresados del programa en el país o en la región de funcionamiento.	Administrativos		8	6	1	1	0	0	70	7,09
			7%	75%	13%	13%	0%	0%	100%	
	Estudiantes		78	24	21	26	0	7	539	
			73%	31%	27%	33%	0%	9%	100%	
	Docentes		14	4	7	3	0	0	107	
			13%	29%	50%	21%	0%	0%	100%	
Egresados		7	2	1	2	1	1	42,5		
		7%	29%	14%	29%	14%	14%	100%		
TOTALES			107	36	30	32	1	8	758,5	
			100%	34%	28%	30%	1%	7%	100%	

Resultados 2023

EQUIVALENCIA				A	B	C	D	E		
PREGUNTA		ACTORES	POBLACIÓN	9-10	7-8	5-6	3-4	1-2	PROMEDIO	CALIFICACIÓN
En el programa se realizan actividades para analizar los campos de acción del profesional y de los egresados del programa en el país o en la región de funcionamiento.	Administrativos		0	0	0	0	0	0	0	7,43
			0%	# DIV/O	# DIV/O	# DIV/O	# DIV/O	# DIV/O	# DIV/O	
	Estudiantes		87	37	22	19	2	7	638,5	
			63%	43%	25%	22%	2%	8%	100%	
	Egresados		37	14	13	8	1	1	279,5	
			27%	38%	35%	22%	3%	3%	100%	
Docentes		14	4	7	3	0	0	107		
		10%	29%	50%	21%	0%	0%	100%		
TOTALES			138	55	42	30	3	8	1025	
			100%	40%	30%	22%	2%	6%	100%	

En este indicador que había sido un de los de más baja evaluación en el ejercicio de autoevaluación anterior, aumentó también favorablemente, en esta oportunidad llevado por un mejoramiento de la percepción por parte de los egresados del programa que a un 65% a considerar que existen actividades para analizar el campo de acción profesional y de los egresados que lo valoran en el cumplimiento pleno y en alto grado de un 36% que valoraron en el ejercicio anterior. Asimismo, en general el 70% de los encuestados, considera que el programa cumple plenamente o en alto grado la realización de actividades que analizan los campos de acción profesionales de los egresados.

También disminuyó el porcentaje de percepción del cumplimiento aceptablemente que pasó del 30% en 2021 a 22% en 2023, lo que da cuenta de los buenos resultados en la implementación del plan de mejoramiento del programa y sólo un 8% considera que se cumple insatisfactoriamente o no se cumple este indicador.

La calificación promedio final es del 7.43, lo que equivale a un crecimiento positivo en relación con el ejercicio de autoevaluación anterior.

Resultados 2021

Tabla 12. Factores diferenciales del programa académico

EQUIVALENCIA			A	B	C	D	E		
PREGUNTA	ACTORES	POBLACIÓN	9-10	7-8	5-6	3-4	1-2	PROMEDIO	CALIFICACIÓN
El programa cuenta con una justificación respecto a los atributos o factores que representan las características diferenciales y/o similares del programa académico, frente a la oferta a nivel nacional.	Administrativos	8	6	2	0	0	0	72	7,76
		7%	75%	25%	0%	0%	0%	100%	
	Estudiantes	78	33	25	16	0	4	595	
		73%	42%	32%	21%	0%	5%	100%	
	Docentes	14	5	8	1	0	0	113	
		13%	36%	57%	7%	0%	0%	100%	
	Egresados	7	2	2	3	0	0	50,5	
		7%	29%	29%	43%	0%	0%	100%	
	TOTALES	107	46	37	20	0	4	830,5	
		100%	43%	35%	19%	0%	4%	100%	

Resultados 2023

EQUIVALENCIA			A	B	C	D	E		
PREGUNTA	ACTORES	POBLACIÓN	9-10	7-8	5-6	3-4	1-2	PROMEDIO	CALIFICACIÓN
El programa cuenta con una justificación respecto a los atributos o factores que representan las características diferenciales y/o similares del programa académico, frente a la oferta a nivel nacional.	Administrativos	0	0	0	0	0	0	0	8,04
		0%	#DIV/0!	#DIV/0!	#DIV/0!	#DIV/0!	#DIV/0!	#DIV/0!	
	Estudiantes	87	40	35	9	3	0	702,5	
		63%	46%	40%	10%	3%	0%	100%	
	Egresados	37	16	14	6	1	0	293,5	
		27%	43%	38%	16%	3%	0%	100%	
	Docentes	14	5	8	1	0	0	113	
		10%	36%	57%	7%	0%	0%	100%	
	TOTALES	138	61	57	16	4	0	1109	
		100%	44%	41%	12%	3%	0%	100%	

En este indicador también se evidencia una tendencia de mejoría en relación con el ejercicio de autoevaluación anterior, para este caso la percepción general en relación con los atributos diferenciales del programa están en un 85% entre el cumplimiento pleno y satisfactorio, es decir, que la comunidad institucional cada vez evidencia más

las particularidades y diferencias de formación del Programa de Teología de UNICERVANTES, en relación con los demás entornos y programas cercanos a nuestra oferta.

Sólo el 12% de los encuestados, que disminuye en relación con el ejercicio anterior, consideran que el programa cumple aceptablemente y el 3% que se ha vuelto una constante considera que cumple insuficientemente.

La calificación promedio final es del 8.04, lo que equivale a un crecimiento positivo en relación con el ejercicio de autoevaluación anterior.

Ahora bien, realizando la calificación promedio de los indicadores medidos en la condición, en el instrumento de percepción, se puede afirmar que la justificación cumple con un 8.04 lo que la ubica en **alto grado de cumplimiento**, aumentando y mejorando los resultados obtenidos en el ejercicio anterior.

Análisis Documental

En esta oportunidad y como acción de mejora derivada del plan de mejoramiento del programa con ocasión del ejercicio de autoevaluación del año 2021 mejoró sustancialmente sus procesos de recolección y gestión documental, lo anterior, con el apoyo institucional necesario, lo que generó la necesidad de la revisión de los documentos internos del programa con el fin de reunirlos, actualizar los que fuera necesarios y documentar de mejor manera los procesos académicos.

Actualmente se cuenta con soportes y evidencias de los análisis de oportunidades de desarrollo y empleabilidad, así como la justificación del modalidad y diferenciales que ofrece el programa.

El programa evidencia de manera satisfactoria un mejoramiento en la articulación con el contexto social, cultural, ambiental, tecnológico, económico y científico en el que se desarrolla. A pesar de que sí se establece con gran claridad en los diferentes documentos, su divulgación o socialización que ha sido pertinente en relación con el ejercicio anterior.

Frente a la matriz documental, la condición alcanza una valoración promedio de 8.63 lo que es un incremento significativo en relación con el 5,63 del ejercicio anterior, y que se promedia junto a los resultados obtenidos en el instrumento de percepción, de la siguiente manera.

Tabla 13. Calificación condición Justificación

CONDICIÓN	CALIFICACIÓN ENCUESTA	CALIFICACIÓN DOCUMENTAL	CALIFICACIÓN CONDICIÓN	JUICIO VALORATIVO
Justificación	8,04	8,63	8,34	CUMPLE EN ALTO GRADO

Juicio de Cumplimiento

La valoración final obtenida en la condición arroja un resultado de 8.34, lo que equivalen a un mejoramiento de más de dos puntos porcentuales en relación con el ejercicio de autoevaluación anterior, por lo que se establece que la justificación del programa se *cumple en alto grado*.

La calificación se justifica teniendo en cuenta los buenos resultados obtenidos en la encuesta de percepción y con la calificación en promedio, también en alto grado, de la matriz documental.

CONDICIÓN 3. ASPECTOS CURRICULARES

Esta condición se centra en establecer si el desarrollo curricular del programa tiene en cuenta las relaciones entre los distintos actores, el contexto social, ambiental, tecnológico y cultural que contribuyan al mejoramiento del programa académico.

La condición responde a la necesidad de establecer las bases y soportes teóricos, prácticos y metodológicos, con los cuales se desarrollará el currículo y la construcción del plan de estudios, soportados en los lineamientos propios del modelo pedagógico, de los objetivos misionales y de los propósitos de formación.

Análisis de Percepción

Resultados 2021

Tabla 14. Relacionamiento de las partes interesadas para el mejoramiento del programa académico

EQUIVALENCIA			A	B	C	D	E		
PREGUNTA	ACTORES	POBLACIÓN	9-10	7-8	5-6	3-4	1-2	PROMEDIO	CALIFICACIÓN
El desarrollo curricular del programa tiene en cuenta las relaciones entre los distintos actores, el contexto social, ambiental, tecnológico y cultural y las dinámicas para interactuar y establecer relaciones recíprocas, que contribuyan al mejoramiento del programa académico	Administrativos	8	4	3	1	0	0	66	7,84
		7%	50%	38%	13%	0%	0%	100%	
	Estudiantes	78	33	26	17	0	2	605	
		73%	42%	33%	22%	0%	3%	100%	
	Docentes	14	5	9	0	0	0	115	
		13%	36%	64%	0%	0%	0%	100%	
	Egresados	7	3	2	1	1	0	52,5	
		7%	43%	29%	14%	14%	0%	100%	
	TOTALES	107	45	40	19	1	2	838,5	
		100%	42%	37%	18%	1%	2%	100%	

Resultados 2023

EQUIVALENCIA		A	B	C	D	E			
PREGUNTA	ACTORES	POBLACIÓN	9-10	7-8	5-6	3-4	1-2	PROMEDIO	CALIFICACIÓN
El desarrollo curricular del programa tiene en cuenta las relaciones entre los distintos actores, el contexto social, ambiental, tecnológico y cultural y las dinámicas para interactuar y establecer relaciones recíprocas, que contribuyan al mejoramiento del programa académico	Administrativos	0	0	0	0	0	0	0	7,99
		0%	#[DIV/0!]	#[DIV/0!]	#[DIV/0!]	#[DIV/0!]	#[DIV/0!]	#[DIV/0!]	
	Estudiantes	87	45	26	12	4	0	702,5	
		63%	52%	30%	14%	5%	0%	100%	
	Egresados	37	17	12	5	1	2	285,5	
		27%	46%	32%	14%	3%	5%	100%	
	Docentes	14	5	9	0	0	0	115	
	10%	36%	64%	0%	0%	0%	100%		
TOTALES	138	67	47	17	5	2	1103		
	100%	49%	34%	12%	4%	1%	100%		

Se preguntó a la comunidad educativa si el currículo del programa tiene en cuenta las relaciones entre los distintos actores en los diferentes contextos que contribuyan al mejoramiento del programa académico. Claramente, un alto porcentaje (49%) de los encuestados considera que esta declaratoria se cumple plenamente. El 34% de los encuestados, considera que se logra en alto grado.

Frente a la valoración total, el 83% se encuentra en la escala positiva y la negativa se concentra en el 5%.

Es importante resaltar que con ocasión del ejercicio de autoevaluación anterior, se empezó un ejercicio de revisión curricular profundo del programa para resaltar su diferenciales y disminuir los tiempos de formación de manera razonable, por lo que documentalmente, se permitieron identificar y fortalecer las debilidades curriculares y del proceso de formación que se han articulado de mejor forma con las otras áreas, en todo caso, la propuesta de reforma sólo se presentará dentro del trámite de renovación del registro calificado y entrará en vigencia para un próximo ejercicio de autoevaluación si es avalado por el Ministerio de Educación Nacional.

La calificación promedio de la condición, en el escenario de percepción, se centra en el 7,99 ubicándola en alto grado de cumplimiento.

Análisis Documental

Este se centra en evidenciar los documentos que soportan el plan de estudios, los resultados de aprendizaje, y el perfil de egreso. De igual forma, se valoran los componentes pedagógicos, de interacción, la conceptualización teórica y epistemológica del programa, así como los mecanismos de evaluación.

El plan general de estudios del programa de Teología tiene definidos de manera clara todos los aspectos relacionados con la estructura curricular, los perfiles de ingreso y de egreso, las estrategias de flexibilidad y existe una correspondencia entre las horas de

trabajo independiente y horas de docencia directa con los créditos académicos propuestos por el programa.

Se actualizó la información referida a los reconocimientos de los resultados de aprendizaje, evaluar la clasificación y la definición de las competencias propias del programa.

Por otra parte, el programa ha elaborado una adecuada fundamentación teórica y epistemológica.

Los mecanismos de evaluación aplicados en el programa, así como su finalidad, están claramente definidos.

La condición alcanza una valoración, respecto a su matriz documental, de 9,00 que se promedia con el resultado obtenido en la encuesta de percepción, lo anterior, por cuanto al realizar el proceso de propuesta del nuevo plan de estudios se reformularon y mejoraron los documentos base del proceso académico y de organización de las actividades académicas.

Tabla 15. Calificación condición Aspectos Curriculares

CONDICIÓN	CALIFICACIÓN ENCUESTA	CALIFICACIÓN DOCUMENTAL	CALIFICACIÓN CONDICIÓN	JUICIO VALORATIVO
Aspectos Curriculares	7,99	9,00	8,50	CUMPLE EN ALTO GRADO

Juicio de Cumplimiento

La valoración final obtenida en la condición arroja un resultado de 8.50, lo cual establece que los aspectos curriculares del programa se ***cumplen en alto grado***.

La calificación se justifica teniendo en cuenta los buenos resultados obtenidos en la encuesta de percepción y con la calificación en promedio, en alto grado de la matriz documental.

CONDICIÓN 4. ACTIVIDADES ACADÉMICAS

La condición hace seguimiento a las estrategias relacionadas en el proceso formativo, orientado a la obtención de los resultados de aprendizaje esperados. De igual forma, se verifica que las actividades llevadas a cabo garanticen la flexibilidad del currículo.

Análisis de Percepción

Resultados 2021

Tabla 16. Seguimiento a estrategias relacionadas con el proceso formativo del estudiante

EQUIVALENCIA			A	B	C	D	E		
PREGUNTA	ACTORES	POBLACIÓN	9-10	7-8	5-6	3-4	1-2	PROMEDIO	CALIFICACIÓN
Se realiza seguimiento de las estrategias relacionadas con el proceso formativo del estudiante, orientadas a la obtención de los resultados de aprendizaje esperados.	Administrativos	8	4	3	1	0	0	66	7,80
		7%	50%	38%	13%	0%	0%	100%	
	Estudiantes	78	35	26	15	0	2	613	
		73%	45%	33%	19%	0%	3%	100%	
	Docentes	14	4	7	1	2	0	103	
		13%	29%	50%	7%	14%	0%	100%	
	Egresados	7	3	1	3	0	0	52,5	
		7%	43%	14%	43%	0%	0%	100%	
	TOTALES	107	46	37	20	2	2	834,5	
		100%	43%	35%	19%	2%	2%	100%	

Resultados 2023

EQUIVALENCIA			A	B	C	D	E		
PREGUNTA	ACTORES	POBLACIÓN	9-10	7-8	5-6	3-4	1-2	PROMEDIO	CALIFICACIÓN
Se realiza seguimiento de las estrategias relacionadas con el proceso formativo del estudiante, orientadas a la obtención de los resultados de aprendizaje esperados.	Administrativos	0	0	0	0	0	0	0	7,70
		0%	# DIV/O	# DIV/O	# DIV/O	# DIV/O	# DIV/O	# DIV/O	
	Estudiantes	87	41	26	17	1	2	684,5	
		63%	47%	30%	20%	1%	2%	100%	
	Egresados	37	14	13	7	1	2	275,5	
		27%	38%	35%	19%	3%	5%	100%	
	Docentes	14	4	7	1	2	0	103	
		10%	29%	50%	7%	14%	0%	100%	
	TOTALES	138	59	46	25	4	4	1063	
		100%	43%	33%	18%	3%	3%	100%	

Este es el primer indicador del ejercicio de autoevaluación de 2023 que frente una desmejora en relación con el ejercicio anterior, y es respecto de las estrategias relacionadas con el proceso formativo de los estudiantes y la evaluación de los resultados de aprendizaje, es importante señalar que el aspecto favorable se mantiene, puesto que el 43% considera que se cumple plenamente, y el 33% considera que se cumple en alto grado, en cuanto a la afirmación neutral se mantiene alrededor del 18% y el espectro negativo aumentó al 6%.

La calificación promedio final es del 7.70, lo que equivale a un decrecimiento en relación con el ejercicio de autoevaluación anterior en donde se había obtenido 7.80.

Resultados 2021

Tabla 17. Desarrollo de actividades que garantizan la flexibilidad del currículo

EQUIVALENCIA			A	B	C	D	E		
PREGUNTA	ACTORES	POBLACIÓN	9-10	7-8	5-6	3-4	1-2	PROMEDIO	CALIFICACIÓN
El programa desarrolla actividades que garantizan la flexibilidad del currículo en términos transdisciplinarios.	Administrativos	8	6	2	0	0	0	72	7,86
		7%	75%	25%	0%	0%	0%	100%	
	Estudiantes	78	34	24	18	1	1	607	
		73%	44%	31%	23%	1%	1%	100%	
	Docentes	14	2	10	2	0	0	105	
		13%	14%	71%	14%	0%	0%	100%	
	Egresados	7	3	3	1	0	0	56,5	
		7%	43%	43%	14%	0%	0%	100%	
	TOTALES	107	45	39	21	1	1	840,5	
		100%	42%	36%	20%	1%	1%	100%	

Resultados 2023

EQUIVALENCIA			A	B	C	D	E		
PREGUNTA	ACTORES	POBLACIÓN	9-10	7-8	5-6	3-4	1-2	PROMEDIO	CALIFICACIÓN
El programa desarrolla actividades que garantizan la flexibilidad del currículo en términos transdisciplinarios.	Administrativos	0	0	0	0	0	0	0	7,88
		0%	# DIV/0!	# DIV/0!	# DIV/0!	# DIV/0!	# DIV/0!	# DIV/0!	
	Estudiantes	87	40	29	17	1	0	694,5	
		63%	46%	33%	20%	1%	0%	100%	
	Egresados	37	15	14	7	0	1	287,5	
		27%	41%	38%	19%	0%	3%	100%	
	Docentes	14	2	10	2	0	0	105	
		10%	14%	71%	14%	0%	0%	100%	
	TOTALES	138	57	53	26	1	1	1087	
		100%	41%	38%	19%	1%	1%	100%	

Un aspecto importante a nivel institucional es si se desarrollan actividades que garanticen la flexibilidad del currículo, en términos interdisciplinarios. Frente a esto, los encuestados consideran que se cumple plenamente y en alto grado (79%), frente a un 2% que consideran que no se cumple, guardando relación con los resultados obtenidos en el anterior ejercicio de autoevaluación.

Análisis Documental

En esta condición en donde el análisis documental en la oportunidad pasada fue de las mejores puntuadas, en esta oportunidad mejora en proporción al mejoramiento sostenido que presentó el programa con ocasión del ejercicio de autoevaluación pasado, por lo que se evidencia que este indicador documental se cumple de manera satisfactoria.

El programa de Teología tiene claramente distribuidos los créditos académicos para cada una de las asignaturas y de las actividades. Lo cual fue evaluado con cumplimiento satisfactorio.

El número de horas que el estudiante debe dedicar, tanto de manera sincrónica como asincrónica con el docente, en cada una de las actividades y asignaturas está delimitado.

El programa no tiene contemplado el desarrollo de actividades en escenarios de práctica.

Es necesario hacer un estudio actualizado acerca del seguimiento a las actividades del proceso formativo de los estudiantes.

Tabla 18. Calificación de la condición - Actividades Académicas

CONDICIÓN	CALIFICACIÓN ENCUESTA	CALIFICACIÓN DOCUMENTAL	CALIFICACIÓN CONDICIÓN	JUICIO VALORATIVO
Actividades Académicas	7,77	8,33	8,05	CUMPLE EN ALTO GRADO

Juicio de Cumplimiento

La calificación obtenida al promediar el estudio de percepción y la matriz documental arroja como resultado una valoración de 8.05, es decir, presenta un mejoramiento en relación con el anterior ejercicio de autoevaluación, por lo que se consolida como juicio de cumplimiento que la condición **se cumple en alto grado**.

Para esta condición, resalta la calificación obtenida en la matriz documental y que guarda coherencia y relación con la obtenida en el instrumento de percepción.

CONDICIÓN 5. INVESTIGACIÓN E INNOVACIÓN

Al ser una condición orientada dentro de una de las funciones sustantivas de la institución, se analiza si el programa promueve la comprensión teórica que conlleve a desarrollar un pensamiento innovador orientado a encontrar soluciones a los problemas que demandan los diferentes sectores productivos.

De igual forma, si esas respuestas están en capacidad de transformar los problemas locales, regionales y globales, donde el conocimiento es eje para el desarrollo.

Lo anterior, es importante lograr evidenciarlo a través de las actividades académicas, docentes y formativas y que redunden en procesos de producción científica, de innovación, artística o cultural.

Resultados 2021

Tabla 19. Formación de un pensamiento innovador.

EQUIVALENCIA			A	B	C	D	E		
PREGUNTA	ACTORES	POBLACIÓN	9-10	7-8	5-6	3-4	1-2	PROMEDIO	CALIFICACIÓN
El programa promueve la comprensión teórica para la formación de un pensamiento innovador, con capacidad de construir, ejecutar, controlar y operar los medios y procesos para la solución de problemas que demandan los sectores productivos y de servicios del país.	Administrativos	8	5	3	0	0	0	70	7,86
		7%	63%	38%	0%	0%	0%	100%	
	Estudiantes	78	38	21	15	1	3	609	
		73%	49%	27%	19%	1%	4%	100%	
	Docentes	14	5	6	2	1	0	107	
		13%	36%	43%	14%	7%	0%	100%	
	Egresados	7	3	2	2	0	0	54,5	
		7%	43%	29%	29%	0%	0%	100%	
	TOTALES	107	51	32	19	2	3	840,5	
		100%	48%	30%	18%	2%	3%	100%	

Resultados 2023

EQUIVALENCIA				A	B	C	D	E		
PREGUNTA	ACTORES	POBLACIÓN	9-10	7-8	5-6	3-4	1-2	PROMEDIO	CALIFICACIÓN	
El programa promueve la comprensión teórica para la formación de un pensamiento innovador, con capacidad de construir, ejecutar, controlar y operar los medios y procesos para la solución de problemas que demandan los sectores productivos y de servicios del país.	Administrativos	0	0	0	0	0	0	0	7,91	
		0%	#iDIV/O!	#iDIV/O!	#iDIV/O!	#iDIV/O!	#iDIV/O!	#iDIV/O!		
	Estudiantes	87	42	28	12	4	1	690,5		
		63%	48%	32%	14%	5%	1%	100%		
	Egresados	37	18	13	4	0	2	293,5		
		27%	49%	35%	11%	0%	5%	100%		
Docentes	14	5	6	2	1	0	107			
	10%	36%	43%	14%	7%	0%	100%			
TOTALES		138	65	47	18	5	3	1091		
			100%	47%	34%	13%	4%	2%		

En esta oportunidad frente a la construcción del pensamiento innovador y la investigación el 81% de los encuestados, lo perciben como que se cumple plenamente o se cumple en alto grado, sólo un 13% es neutral y un 6% considera que se cumple insuficientemente o no se cumple.

Resultados 2021

Tabla 20. Capacidad del programa para dar respuestas transformadoras a problemas.

EQUIVALENCIA				A	B	C	D	E		
PREGUNTA	ACTORES	POBLACIÓN	9-10	7-8	5-6	3-4	1-2	PROMEDIO	CALIFICACIÓN	
El programa promueve la capacidad para dar respuestas transformadoras a problemas locales, regionales y globales, e indagar sobre la realidad social y ambiental, entre otros, a partir del uso del conocimiento como herramienta del desarrollo.	Administrativos	8	5	3	0	0	0	70	7,76	
		7%	63%	38%	0%	0%	0%	100%		
	Estudiantes	78	34	25	15	1	3	601		
		73%	44%	32%	19%	1%	4%	100%		
	Docentes	14	4	7	3	0	0	107		
		13%	29%	50%	21%	0%	0%	100%		
Egresados	7	4	0	2	1	0	52,5			
	7%	57%	0%	29%	14%	0%	100%			
TOTALES		107	47	35	20	2	3	830,5		
			100%	44%	33%	19%	2%	3%		

Resultados 2023

EQUIVALENCIA				A	B	C	D	E		
PREGUNTA	ACTORES	POBLACIÓN	9-10	7-8	5-6	3-4	1-2	PROMEDIO	CALIFICACIÓN	
El programa promueve la capacidad para dar respuestas transformadoras a problemas locales, regionales y globales, e indagar sobre la realidad social y ambiental, entre otros, a partir del uso del conocimiento como herramienta del desarrollo.	Administrativos	0	0	0	0	0	0	0	7,83	
		0%	#iDIV/O!	#iDIV/O!	#iDIV/O!	#iDIV/O!	#iDIV/O!	#iDIV/O!		
	Estudiantes	87	42	28	13	3	1	692,5		
		63%	48%	32%	15%	3%	1%	100%		
	Egresados	37	17	11	6	0	3	281,5		
		27%	46%	30%	16%	0%	8%	100%		
Docentes	14	4	7	3	0	0	107			
	10%	29%	50%	21%	0%	0%	100%			
TOTALES		138	63	46	22	3	4	1081		
			100%	46%	33%	16%	2%	3%		

Frente a la capacidad que tiene el programa para dar respuestas a los problemas locales, regionales y globales, el 19% los encuestados respondieron en el intervalo positivo, frente al 5% en el intervalo negativo, resultados muy similares a los obtenidos en la anterior medición.

Este resultado valida la percepción de la condición, de acuerdo con lo evaluado por los encuestados, con un alto grado de cumplimiento.

Análisis Documental

Es necesario hacer un análisis acerca de cómo las actividades de investigación, innovación, creación artística y cultural respondan a las necesidades del medio. Sin embargo, la formación investigativa está claramente definida en el currículo. El desarrollo de nuevos productos, en el seno de proyectos de investigación, están definidos.

Se llevaron a cabo los procesos para cumplir con las exigencias de medición. Es preciso definir las estrategias y actividades de investigación con una agenda de Facultad y Programa para los próximos 7 años.

Tabla 21. Calificación de la Condición - Investigación e Innovación

CONDICIÓN	CALIFICACIÓN ENCUESTA	CALIFICACIÓN DOCUMENTAL	CALIFICACIÓN CONDICIÓN	JUICIO VALORATIVO
Investigación e Innovación	7,87	7,90	7,88	CUMPLE EN ALTO GRADO

Juicio de Cumplimiento

El promedio entre la evidencia documental y la encuesta de percepción determina una calificación final para la condición de 7,88 y que la ubica en **cumplimiento en alto grado**.

La calificación otorgada a los indicadores documentales, y cuyo valor promedio de 7,90 con cumplimiento en alto grado, se refleja un mejoramiento en los aspectos relacionados con los proyectos de investigación del programa.

CONDICIÓN 6. SECTOR EXTERNO

Esta condición es de gran impacto en el quehacer del programa, ya que se evalúa el relacionamiento de la academia con el sector real, el estado y la sociedad civil, con sus diferentes actores que lo componen y cómo la institución está en capacidad de transferir conocimiento a través de procesos formativos y de proyectos con comunidades.

De igual forma, es fundamental el relacionamiento con los graduados, ya que son la carta de presentación de la universidad y realimentan constantemente la idoneidad de los contenidos ofrecidos por el programa académico.

Análisis de Percepción

Resultados 2021

Tabla 22. Vinculación de la comunidad académica en el sector externo

EQUIVALENCIA			A	B	C	D	E		
PREGUNTA	ACTORES	POBLACIÓN	9-10	7-8	5-6	3-4	1-2	PROMEDIO	CALIFICACIÓN
El programa promueve la existencia de un plan que incluya los medios, actividades y resultados esperados de la vinculación de la comunidad académica con el sector productivo, social, cultural, tecnológico, público y privado, teniendo en cuenta la naturaleza jurídica	Administrativos	8	4	4	0	0	0	68	7,56
		7%	50%	50%	0%	0%	0%	100%	
	Estudiantes	78	30	25	19	0	4	583	
		73%	38%	32%	24%	0%	5%	100%	
	Docentes	14	2	11	1	0	0	107	
		13%	14%	79%	7%	0%	0%	100%	
	Egresados	7	1	5	0	1	0	50,5	
		7%	14%	71%	0%	14%	0%	100%	
	TOTALES	107	37	45	20	1	4	808,5	
		100%	35%	42%	19%	1%	4%	100%	

Resultados 2023

EQUIVALENCIA			A	B	C	D	E		
PREGUNTA	ACTORES	POBLACIÓN	9-10	7-8	5-6	3-4	1-2	PROMEDIO	CALIFICACIÓN
El programa promueve la existencia de un plan que incluya los medios, actividades y resultados esperados de la vinculación de la comunidad académica con el sector productivo, social, cultural, tecnológico, público y privado, teniendo en cuenta la naturaleza jurídica	Administrativos	0	0	0	0	0	0	0	7,59
		0%	#i DIV/O!	#i DIV/O!	#i DIV/O!	#i DIV/O!	#i DIV/O!	#i DIV/O!	
	Estudiantes	87	36	30	12	5	4	656,5	
		63%	41%	34%	14%	6%	5%	100%	
	Egresados	37	17	10	8	0	2	283,5	
		27%	46%	27%	22%	0%	5%	100%	
	Docentes	14	2	11	1	0	0	107	
		10%	14%	79%	7%	0%	0%	100%	
	TOTALES	138	55	51	21	5	6	1047	
		100%	40%	37%	15%	4%	4%	100%	

Frente a esta condición, el 77% de los encuestados se ubican en el rango positivo, frente al 8% que lo valoran como negativo.

Dicha calificación sugiere que, el modelo de relacionamiento del programa con el sector externo tiene un impacto positivo y más, teniendo en cuenta que el programa cuenta con graduados que ya tienen un impacto en el medio y quienes, de igual forma, participan de manera activa en los procesos centrales del programa.

El estudio de percepción genera una calificación 7,59 ubicando la condición en alto grado de cumplimiento.

Análisis Documental

Si bien en el estudio de percepción, se ubica la condición con alto grado de cumplimiento, en esta oportunidad la gestión documental mejoró sustancialmente por lo que se obtuvo un resultado más favorable al reportado en el ejercicio anterior de autoevaluación.

En todo caso se tiene que elaborar un plan que evidencie de manera asertiva, cómo el programa evidencia la existencia de un programa que presente las actividades y resultados esperados del relacionamiento entre la academia y el sector externo para los próximos 7 años.

En este mismo sentido, se hace necesario llevar a cabo en los comités de programa, la presentación de cuáles son los mecanismos para llevar a cabo de manera efectiva la articulación con los sectores productivos, el estado y la sociedad civil.

Tabla 23. Calificación de la Condición - Sector Externo

CONDICIÓN	CALIFICACIÓN ENCUESTA	CALIFICACIÓN DOCUMENTAL	CALIFICACIÓN CONDICIÓN	JUICIO VALORATIVO
Sector Externo	7,59	8,00	7,79	CUMPLE EN ALTO GRADO

Juicio de Cumplimiento

La calificación de 7.79 por lo que se evidencia un mejoramiento significativo en la condición de calidad, por lo que **cumple en alto grado**.

De igual forma, es necesario fortalecer el vínculo de los graduados con los procesos centrales del programa, que permita validar el cumplimiento del perfil de egreso.

CONDICIÓN 7. PROFESORES

El establecer los perfiles de los profesores, con el ánimo de cumplir adecuadamente las labores formativas, académicas, docentes, científicas, entre otras es de carácter fundamental para el adecuado proceso formativo.

Así mismo, estos perfiles deben estar claramente relacionados y ser pertinentes al campo de educación y formación del programa académico. De esta manera, garantizar que la asignación de actividades permita la interacción, e interdisciplinariedad de las respectivas responsabilidades formativas.

Para lograr lo anterior, es de igual forma importante que se promueva la capacitación de los docentes y que lleve a perfeccionar las competencias genéricas, pedagógicas, entre otras.

De esta manera, es fundamental que se adelanten procesos de autoevaluación y seguimiento, que conlleve a retroalimentar los procesos centrales de la docencia y en general, del proceso formativo.

Análisis de Percepción

Resultados 2021

Tabla 24. Definición de los perfiles docentes

EQUIVALENCIA			A	B	C	D	E		
PREGUNTA	ACTORES	POBLACIÓN	9-10	7-8	5-6	3-4	1-2	PROMEDIO	CALIFICACIÓN
El programa establece los perfiles de los docentes con el fin de atender las labores formativas, académicas, docentes, científicas, culturales y de extensión, y los cambios tecnológicos.	Administrativos	8	6	2	0	0	0	72	8,15
		7%	75%	25%	0%	0%	0%	100%	
	Estudiantes	78	43	20	13	0	2	633	
		73%	55%	26%	17%	0%	3%	100%	
	Docentes	14	6	7	0	1	0	113	
		13%	43%	50%	0%	7%	0%	100%	
	Egresados	7	3	2	2	0	0	54,5	
		7%	43%	29%	29%	0%	0%	100%	
	TOTALES	107	58	31	15	1	2	872,5	
		100%	54%	29%	14%	1%	2%	100%	

Resultados 2023

EQUIVALENCIA			A	B	C	D	E		
PREGUNTA	ACTORES	POBLACIÓN	9-10	7-8	5-6	3-4	1-2	PROMEDIO	CALIFICACIÓN
El programa establece los perfiles de los docentes con el fin de atender las labores formativas, académicas, docentes, científicas, culturales y de extensión, y los cambios tecnológicos.	Administrativos	0	0	0	0	0	0	0	7,98
		0%	#i DIV/O!	#i DIV/O!	#i DIV/O!	#i DIV/O!	#i DIV/O!	#i DIV/O!	
	Estudiantes	87	45	26	11	3	2	696,5	
		63%	52%	30%	13%	3%	2%	100%	
	Egresados	37	16	13	7	1	0	291,5	
		27%	43%	35%	19%	3%	0%	100%	
	Docentes	14	6	7	0	1	0	113	
		10%	43%	50%	0%	7%	0%	100%	
	TOTALES	138	67	46	18	5	2	1101	
		100%	49%	33%	13%	4%	1%	100%	

En relación con estos indicadores, se evidencia que existe una disminución de la percepción favorable y aunque se mantiene en un alto grado de cumplimiento si es necesario detectar las debilidades en relación con el establecimiento de los perfiles de los docentes que atienden las funciones sustantivas, pues un 82% de los encuestados considera que se cumple plenamente y en alto grado con el indicador, aunque se mantiene un 13% neutral y un 5% que considera que es insuficiente o no se cumple esa condición de calidad.

Resultados 2021

Tabla 25. Pertinencia del perfil docente

EQUIVALENCIA			A	B	C	D	E		
PREGUNTA	ACTORES	POBLACIÓN	9-10	7-8	5-6	3-4	1-2	PROMEDIO	CALIFICACIÓN
Los perfiles de los docentes del programa académico son pertinentes y afines al campo de educación y formación del programa académico, considerando las políticas institucionales en términos de formación profesional, pedagógica, experiencia profesional, investigación y apropiación tecnológica.	Administrativos	8	5	2	1	0	0	68	8,21
		7%	63%	25%	13%	0%	0%	100%	
	Estudiantes	78	43	21	12	0	2	635	
		73%	55%	27%	15%	0%	3%	100%	
	Docentes	14	10	1	3	0	0	119	
		13%	71%	7%	21%	0%	0%	100%	
	Egresados	7	3	3	1	0	0	56,5	
		7%	43%	43%	14%	0%	0%	100%	
	TOTALES	107	61	27	17	0	2	878,5	
		100%	57%	25%	16%	0%	2%	100%	

Resultados 2023

EQUIVALENCIA			A	B	C	D	E		
PREGUNTA	ACTORES	POBLACIÓN	9-10	7-8	5-6	3-4	1-2	PROMEDIO	CALIFICACIÓN
Los perfiles de los docentes del programa académico son pertinentes y afines al campo de educación y formación del programa académico, considerando las políticas institucionales en términos de formación profesional, pedagógica, experiencia profesional, investigación y apropiación tecnológica.	Administrativos	0	0	0	0	0	0	0	8,08
		0%	#i DIV/O!	#i DIV/O!	#i DIV/O!	#i DIV/O!	#i DIV/O!	#i DIV/O!	
	Estudiantes	87	46	28	9	3	1	708,5	
		63%	53%	32%	10%	3%	1%	100%	
	Egresados	37	16	11	9	1	0	287,5	
		27%	43%	30%	24%	3%	0%	100%	
Docentes	14	10	1	3	0	0	119		
	10%	71%	7%	21%	0%	0%	100%		
TOTALES	138	72	40	21	4	1	1115		
	100%	52%	29%	15%	3%	1%	100%		

Frente a la pertinencia del perfil docente, también hubo una variación negativa, pese a que la condición en general continúa en un cumplimiento en alto grado, ahora bien, se evidencia una disminución en relación con el cumplimiento plenamente que para el año 2021 era del 57% al 52% y un aumento en el cumplimiento en alto grado que para el 2021 era del 25% al 29%. En el espectro negativo aumentó de un 2% obtenido en el ejercicio anterior a un 4%.

Por lo que deberá el programa enfocarse en identificar las situaciones que están llevando a un debilitamiento de la percepción en estos indicadores.

Resultados 2021

Tabla 26. Asignación y gestión de actividades docentes

EQUIVALENCIA			A	B	C	D	E		
PREGUNTA	ACTORES	POBLACIÓN	9-10	7-8	5-6	3-4	1-2	PROMEDIO	CALIFICACIÓN
El programa académico promueve que la asignación y gestión de las actividades de los profesores garanticen la interacción, interdisciplinariedad y diversidad y la atención adecuada de las labores	Docentes	14	5	5	2	1	1	101	7,50
		67%	36%	36%	14%	7%	7%	100%	
	Egresados	7	3	3	1	0	0	56,5	
		33%	43%	43%	14%	0%	0%	100%	
TOTALES	21	8	8	3	1	1	157,5		
	100%	38%	38%	14%	5%	5%	100%		

Resultados 2023

EQUIVALENCIA			A	B	C	D	E		
PREGUNTA	ACTORES	POBLACIÓN	9-10	7-8	5-6	3-4	1-2	PROMEDIO	CALIFICACIÓN
El programa académico promueve que la asignación y gestión de las actividades de los profesores garanticen la interacción, interdisciplinariedad y diversidad y la atención adecuada de las labores	Egresados	37	18	12	7	0	0	299,5	7,85
		73%	49%	32%	19%	0%	0%	100%	
	Docentes	14	5	5	2	1	1	101	
		27%	36%	36%	14%	7%	7%	100%	
	TOTALES	51	23	17	9	1	1	400,5	
	100%	45%	33%	18%	2%	2%	100%		

Este indicador, en relación con los anteriores, aumentó de manera positiva hacia el cumplimiento pleno, pues en este aspecto que sólo se tiene en cuenta a los docentes y egresados, reconocen que existen un procedimiento para la asignación y gestión de las actividades docentes que garanticen la interacción con las labores formativas, por ello

el 78% de los docentes y egresados encuestados, quienes fueron los únicos que exclusivamente atendieron esta variable considera que se cumple en alto grado.

Resultados 2021

Tabla 27. Promoción de la capacitación de docentes

EQUIVALENCIA			A	B	C	D	E		
PREGUNTA	ACTORES	POBLACIÓN	9-10	7-8	5-6	3-4	1-2	PROMEDIO	CALIFICACIÓN
El programa académico promueve la capacitación de los docentes para que perfeccionen las competencias genéricas, pedagógicas, de planificación-gestión y	Docentes	14	6	3	1	3	1	97	6,93
		100%	43%	21%	7%	21%	7%	100%	
	TOTALES	14	6	3	1	3	1	97	
		100%	43%	21%	7%	21%	7%	100%	

Resultados 2023

EQUIVALENCIA			A	B	C	D	E		
PREGUNTA	ACTORES	POBLACIÓN	9-10	7-8	5-6	3-4	1-2	PROMEDIO	CALIFICACIÓN
El programa académico promueve la capacitación de los docentes para que perfeccionen las competencias genéricas, pedagógicas, de planificación-gestión y disciplinares.	Docentes	14	6	3	1	3	1	97	6,93
		100%	43%	21%	7%	21%	7%	100%	
	TOTALES	14	6	3	1	3	1	97	
		100%	43%	21%	7%	21%	7%	100%	

Otro aspecto evaluado fue el de si el programa académico promueve la formación y capacitación docente, lo cual fue valorado exclusivamente por esta población. Los resultados obtenidos son similares a los que se obtuvieron en 2021, ya que el 43% considera que esto se cumple plenamente, junto al 21% que concluye que se cumple en alto grado. Llama la atención que el 28% de los docentes encuestados, un porcentaje importante, se ubica en el intervalo negativo.

Por lo que será pertinente mantener una revisión al plan de cualificación docente y la forma de asegurar su implementación y conocimiento entre el equipo de profesores del programa.

Resultados 2021

Tabla 28. Desarrollo de una segunda lengua en los docentes

EQUIVALENCIA			A	B	C	D	E		
PREGUNTA	ACTORES	POBLACIÓN	9-10	7-8	5-6	3-4	1-2	PROMEDIO	CALIFICACIÓN
El programa académico genera espacios para que los docentes desarrollen competencias en lengua extranjera que incentiven su interacción académica nacional e internacional.	Docentes	14	2	5	4	2	1	87	6,21
		100%	14%	36%	29%	14%	7%	100%	
	TOTALES	14	2	5	4	2	1	87	
		100%	14%	36%	29%	14%	7%	100%	

Resultados 2023

EQUIVALENCIA			A	B	C	D	E		
PREGUNTA	ACTORES	POBLACIÓN	9-10	7-8	5-6	3-4	1-2	PROMEDIO	CALIFICACIÓN
El programa académico genera espacios para que los docentes desarrollen competencias en lengua extranjera que incentiven su interacción académica nacional e internacional.	Docentes	14	2	5	4	2	1	87	6,21
		100%	14%	36%	29%	14%	7%	100%	
	TOTALES	14	2	5	4	2	1	87	
		100%	14%	36%	29%	14%	7%	100%	

Esta variable, fue respondida exclusivamente por los docentes, con resultados similares al anterior ejercicio de autoevaluación, en donde el 50% se ubica en el intervalo positivo. Llama de igual forma la atención, que el 21% considera que se cumple negativamente, por lo que es importante entrar a revisar los escenarios de formación y capacitación docente del programa.

Es por lo anterior, que deberá incorporarse en el plan de mejoramiento del programa lo relacionado con la formación que promueva la interacción internacional de los docentes y del programa.

Resultados 2021

Tabla 29. Mecanismos de autoevaluación de los docentes

EQUIVALENCIA				A	B	C	D	E		
PREGUNTA	ACTORES	POBLACIÓN	9-10	7-8	5-6	3-4	1-2	PROMEDIO	CALIFICACIÓN	
El programa académico establece los mecanismos y actividades de seguimiento y evaluación de los profesores, conforme con los lineamientos y políticas institucionales.	Administrativos	8	5	3	0	0	0	70	8,08	
		7%	63%	38%	0%	0%	0%	100%		
	Estudiantes	78	42	20	14	1	1	631		
		73%	54%	26%	18%	1%	1%	100%		
	Docentes	14	5	6	3	0	0	109		
		13%	36%	43%	21%	0%	0%	100%		
	Egresados	7	3	2	2	0	0	54,5		
		7%	43%	29%	29%	0%	0%	100%		
	TOTALES	107	55	31	19	1	1	864,5		
		100%	51%	29%	18%	1%	1%	100%		

Resultados 2023

EQUIVALENCIA				A	B	C	D	E		
PREGUNTA	ACTORES	POBLACIÓN	9-10	7-8	5-6	3-4	1-2	PROMEDIO	CALIFICACIÓN	
El programa académico establece los mecanismos y actividades de seguimiento y evaluación de los profesores, conforme con los lineamientos y políticas institucionales.	Administrativos	0	0	0	0	0	0	0	7,98	
		0%	#iDIV/0!	#iDIV/0!	#iDIV/0!	#iDIV/0!	#iDIV/0!	#iDIV/0!		
	Estudiantes	87	47	21	13	5	1	694,5		
		63%	54%	24%	15%	6%	1%	100%		
	Egresados	37	17	13	7	0	0	297,5		
		27%	46%	35%	19%	0%	0%	100%		
	Docentes	14	5	6	3	0	0	109		
		10%	36%	43%	21%	0%	0%	100%		
	TOTALES	138	69	40	23	5	1	1101		
		100%	50%	29%	17%	4%	1%	100%		

Frente a los mecanismos de autoevaluación a profesores, establecidos por el programa, el 79% se ubica en el intervalo positivo en comparación al negativo que alcanza el 5%. Por lo anterior, al igual que en otros de los indicadores se evidencia una desmejora en cuanto a la calificación global que fue de 7.98.

La calificación promedio obtenida por la encuesta de percepción 7.67, ubica a la condición de profesores con un **cumplimiento en alto grado**.

Análisis Documental

El número de profesores, así como la cualificación profesional y el tipo de vinculación con la Institución es adecuado para llevar a cabo las actividades propias del programa.

De igual forma, el número de profesores es adecuado para cubrir las exigencias formativas de acuerdo con el número de estudiantes del Programa y las actividades que éste requiere desarrollar. Es necesario contratar docentes que destinen horas al desarrollo de actividades investigativas.

Respecto a la definición del perfil docente, este aspecto está definido, aunque siempre se requiere actualización de los perfiles para la buena marcha de las actividades formativas del Programa.

Así mismo, frente a la pertinencia del perfil docente, es preciso hacer el informe que muestre de manera explícita este aspecto.

En el mismo sentido, es necesario analizar los instrumentos de información con el fin de evidenciar que, la asignación y gestión de actividades de los profesores esté incluida en un plan de mejoramiento.

El programa cuenta con los medios adecuados, en términos de infraestructura física y académica, para crear espacios de comunidad académica.

Los mecanismos de evaluación docente están definidos y orientados al perfeccionamiento de la calidad de los procesos educativos.

Tabla 30. Calificación de la condición - Profesores

CONDICIÓN	CALIFICACIÓN ENCUESTA	CALIFICACIÓN DOCUMENTAL	CALIFICACIÓN CONDICIÓN	JUICIO VALORATIVO
Profesores	7,67	9,25	8,46	CUMPLE EN ALTO GRADO

Juicio de Cumplimiento

El promedio de calificación entre el instrumento de percepción y el documental es de 8,46 ubicando la condición de profesores por el aumento de la evaluación de la matriz

documental, por lo que se mantiene en un **cumplimiento en alto grado**, pero con una mayor calificación por condición en relación con el ejercicio de autoevaluación anterior.

El programa puede orientar su gestión en el desarrollo de competencias digitales que permitan tener procesos de innovación en las metodologías para respaldar las actividades académicas y pedagógicas del programa.

CONDICIÓN 8. MEDIOS EDUCATIVOS

La condición verifica la disponibilidad del programa frente a los elementos básicos que permitan cumplir las labores formativas. De igual forma, si el programa cuenta con los elementos que cubran las necesidades de la comunidad estudiantil, en torno a las diferencias culturales y digitales.

En este mismo sentido, es importante identificar claramente los mecanismos de capacitación y apropiación en el uso de los medios educativos.

Esto permite, que el programa garantice que los medios educativos empleados se adecuen a las barreras de acceso y a las particularidades de los actores en el proceso educativo.

Análisis de Percepción

Resultados 2021

Tabla 31. Elementos básicos para cumplir las labores formativas

EQUIVALENCIA				A	B	C	D	E		
PREGUNTA	ACTORES	POBLACIÓN	9-10	7-8	5-6	3-4	1-2	PROMEDIO	CALIFICACIÓN	
El programa dispone de los elementos básicos para que se cumplan las labores formativas, académicas, docentes, científicas, culturales y de extensión.	Administrativos	8	7	1	0	0	0	74	8,08	
		8%	88%	13%	0%	0%	0%	100%		
	Docentes	14	7	5	1	1	0	113		
		14%	50%	36%	7%	7%	0%	100%		
	Estudiantes	78	38	25	12	1	2	621		
		78%	49%	32%	15%	1%	3%	100%		
TOTALES	100	52	31	13	2	2	808			
	100%	52%	31%	13%	2%	2%	100%			

Resultados 2023

EQUIVALENCIA				A	B	C	D	E		
PREGUNTA	ACTORES	POBLACIÓN	9-10	7-8	5-6	3-4	1-2	PROMEDIO	CALIFICACIÓN	
El programa dispone de los elementos básicos para que se cumplan las labores formativas, académicas, docentes, científicas, culturales y de extensión.	Administrativos	0	0	0	0	0	0	0	8,23	
		0%	# DIV/0!	# DIV/0!	# DIV/0!	# DIV/0!	# DIV/0!	# DIV/0!		
	Estudiantes	87	49	24	12	2	0	718,5		
		86%	56%	28%	14%	2%	0%	100%		
	Docentes	14	7	5	1	1	0	113		
		14%	50%	36%	7%	7%	0%	100%		
TOTALES	101	56	29	13	3	0	831,5			
	100%	55%	29%	13%	3%	0%	100%			

Un 84% de los encuestados considera que esta condición se cumple plenamente y en alto grado, siento el intervalo positivo muy relevante en comparación con el 3% del intervalo negativo.

Resultados 2021

Tabla 32. Elementos básicos para la población estudiantil

EQUIVALENCIA	ACTORES	POBLACIÓN	A	B	C	D	E	PROMEDIO	CALIFICACIÓN
PREGUNTA			9-10	7-8	5-6	3-4	1-2		
El programa académico dispone de los elementos que cubran las necesidades de la población estudiantil y profesoral, previstas para el programa académico, de acuerdo con las diferencias culturales y digitales.	Administrativos	8	5	3	0	0	0	70	7,80
		7%	63%	38%	0%	0%	0%	100%	
	Estudiantes	78	34	24	16	0	4	597	
		73%	44%	31%	21%	0%	5%	100%	
	Docentes	14	8	4	1	1	0	115	
		13%	57%	29%	7%	7%	0%	100%	
	Egresados	7	2	3	2	0	0	52,5	
		7%	29%	43%	29%	0%	0%	100%	
	TOTALES	107	49	34	19	1	4	834,5	
		100%	46%	32%	18%	1%	4%	100%	

Resultados 2023

EQUIVALENCIA	ACTORES	POBLACIÓN	A	B	C	D	E	PROMEDIO	CALIFICACIÓN
PREGUNTA			9-10	7-8	5-6	3-4	1-2		
El programa académico dispone de los elementos que cubran las necesidades de la población estudiantil y profesoral, previstas para el programa académico, de acuerdo con las diferencias culturales y digitales.	Administrativos	0	0	0	0	0	0	0	8,12
		0%	#i DIV/0!	#i DIV/0!	#i DIV/0!	#i DIV/0!	#i DIV/0!	#i DIV/0!	
	Estudiantes	87	50	21	13	2	1	712,5	
		63%	57%	24%	15%	2%	1%	100%	
	Egresados	37	16	13	8	0	0	293,5	
		27%	43%	35%	22%	0%	0%	100%	
	Docentes	14	8	4	1	1	0	115	
		10%	57%	29%	7%	7%	0%	100%	
	TOTALES	138	74	38	22	3	1	1121	
		100%	54%	28%	16%	2%	1%	100%	

En cuanto a la disponibilidad de elementos básicos que cubran las necesidades de la población estudiantil y profesoral, el 54% considera que se cumple plenamente, un 28% en alto grado y el 3% que se ubica en el intervalo negativo.

Resultados 2021

Tabla 33. Estrategias y mecanismos de capacitación en el uso de medios educativos

EQUIVALENCIA	ACTORES	POBLACIÓN	A	B	C	D	E	PROMEDIO	CALIFICACIÓN
PREGUNTA			9-10	7-8	5-6	3-4	1-2		
El programa académico promueve estrategias y mecanismos de capacitación y apropiación en el uso de los medios educativos.	Administrativos	8	6	2	0	0	0	72	7,86
		7%	75%	25%	0%	0%	0%	100%	
	Estudiantes	78	37	23	14	0	4	607	
		73%	47%	29%	18%	0%	5%	100%	
	Docentes	14	5	6	3	0	0	109	
		13%	36%	43%	21%	0%	0%	100%	
	Egresados	7	2	3	2	0	0	52,5	
		7%	29%	43%	29%	0%	0%	100%	
	TOTALES	107	50	34	19	0	4	840,5	
		100%	47%	32%	18%	0%	4%	100%	

Resultados 2023

EQUIVALENCIA			A	B	C	D	E		
PREGUNTA	ACTORES	POBLACIÓN	9-10	7-8	5-6	3-4	1-2	PROMEDIO	CALIFICACIÓN
El programa académico promueve estrategias y mecanismos de capacitación y apropiación en el uso de los medios educativos.	Administrativos	0	0	0	0	0	0	0	7,88
		0%	#i DIV/O!	#i DIV/O!	#i DIV/O!	#i DIV/O!	#i DIV/O!	#i DIV/O!	
	Estudiantes	87	49	17	15	1	5	686,5	
		63%	56%	20%	17%	1%	6%	100%	
	Egresados	37	16	12	9	0	0	291,5	
		27%	43%	32%	24%	0%	0%	100%	
	Docentes	14	5	6	3	0	0	109	
	10%	36%	43%	21%	0%	0%	100%		
TOTALES	138	70	35	27	1	5	1087		
		100%	51%	25%	20%	1%	4%	100%	

En cuanto a las estrategias y mecanismos que permitan capacitar a la comunidad educativa en el uso de medios educativos, el 76% de los encuestados, se ubica en el intervalo positivo, frente a un 20% que considera que se cumple de manera aceptable. Sigue siendo muy buena la apreciación, teniendo en cuenta que solo el 5% considera que este indicador no se cumple.

Resultados 2021

Tabla 34. Medios educativos adecuados

EQUIVALENCIA			A	B	C	D	E		
PREGUNTA	ACTORES	POBLACIÓN	9-10	7-8	5-6	3-4	1-2	PROMEDIO	CALIFICACIÓN
El programa académico desarrolla estrategias para garantizar que los medios educativos se adecuen a las barreras de acceso y a las particularidades de los actores en el proceso educativo.	Administrativos	8	4	3	1	0	0	66	7,80
		7%	50%	38%	13%	0%	0%	100%	
	Estudiantes	78	36	25	14	0	3	611	
		73%	46%	32%	18%	0%	4%	100%	
	Docentes	14	4	7	3	0	0	107	
		13%	29%	50%	21%	0%	0%	100%	
	Egresados	7	2	4	0	0	1	50,5	
	7%	29%	57%	0%	0%	14%	100%		
TOTALES	107	46	39	18	0	4	834,5		
		100%	43%	36%	17%	0%	4%	100%	

Resultados 2023

EQUIVALENCIA			A	B	C	D	E		
PREGUNTA	ACTORES	POBLACIÓN	9-10	7-8	5-6	3-4	1-2	PROMEDIO	CALIFICACIÓN
El programa académico desarrolla estrategias para garantizar que los medios educativos se adecuen a las barreras de acceso y a las particularidades de los actores en el proceso educativo.	Administrativos	0	0	0	0	0	0	0	7,98
		0%	#i DIV/O!	#i DIV/O!	#i DIV/O!	#i DIV/O!	#i DIV/O!	#i DIV/O!	
	Estudiantes	87	48	23	11	4	1	704,5	
		63%	55%	26%	13%	5%	1%	100%	
	Egresados	37	15	14	7	1	0	289,5	
		27%	41%	38%	19%	3%	0%	100%	
	Docentes	14	4	7	3	0	0	107	
	10%	29%	50%	21%	0%	0%	100%		
TOTALES	138	67	44	21	5	1	1101		
		100%	49%	32%	15%	4%	1%	100%	

La apreciación frente a que los medios educativos sean los adecuados para el fácil acceso por parte de la comunidad educativa, recibe una valoración similar a la condición anterior, donde el 49% considera que cumple plenamente y en alto grado 32%.

La valoración promedio de la percepción respecto a la condición de medios educativos, se ubica en 8,08 otorgando un cumplimiento en alto grado.

Análisis Documental

Es necesario elaborar un informe acerca de las estrategias que se han tenido que poner en práctica para superar las barreras de acceso por parte de la comunidad académica, sobre los medios educativos.

Lo anterior, porque si bien el estudio de percepción valora positivamente este aspecto, no se evidencia de manera efectiva a través de documentos o informes. De igual forma, es necesario contar con una serie de datos que permitan validar y tener trazabilidad frente a la pertinencia y alcance de las estrategias diseñadas para dar acceso a los medios educativos, su uso e impacto en el proceso formativo y de aprendizaje.

Se resalta el gran esfuerzo a nivel institucional, por proveer a las aulas con todos los equipos necesarios y que garanticen el acceso a los procesos de formación por parte de la comunidad educativa y que pueda tener algún tipo de barrera o dificultad.

Tabla 35. Calificación de la condición - Medios Educativos

CONDICIÓN	CALIFICACIÓN ENCUESTA	CALIFICACIÓN DOCUMENTAL	CALIFICACIÓN CONDICIÓN	JUICIO VALORATIVO
Medios Educativos	8,08	9,05	8,56	CUMPLE EN ALTO GRADO

Juicio de Cumplimiento

La valoración final de la condición es de 8,56, lo que permite afirmar que se **cumple en alto grado**, mejorando los resultados obtenidos en el anterior ejercicio de autoevaluación.

Con lo anterior, se concluye que los medios educativos con los que cuenta el programa de Teología, para llevar a cabo de manera adecuada los procesos formativos, cumplen de manera satisfactoria.

Como constante en algunas condiciones, se hace necesario documentar y socializar, de manera asertiva, el impacto sobre estudiantes y profesores frente al acceso de los medios educativos.

CONDICIÓN 8. INFRAESTRUCTURA FÍSICA

El garantizar las condiciones de accesibilidad, así como de contar con actividades que complementen de manera integral el proceso educativo, es importante en cuanto a que la institución debe demostrar la suficiencia de recursos físicos, que garanticen un adecuado desarrollo de las actividades académicas.

Análisis de Percepción

Resultados 2021

Tabla 36. Recursos físicos y virtuales disponibles en el programa

EQUIVALENCIA	ACTORES	POBLACIÓN	A	B	C	D	E	PROMEDIO	CALIFICACIÓN
PREGUNTA			9-10	7-8	5-6	3-4	1-2		
El programa académico cuenta con los ambientes físicos y virtuales de aprendizaje adecuados para el desarrollo de los procesos formativos, la investigación y la extensión.	Administrativos	8	7	1	0	0	0	74	8,17
		7%	88%	13%	0%	0%	0%	100%	
	Estudiantes	78	40	22	13	1	2	623	
		73%	51%	28%	17%	1%	3%	100%	
	Docentes	14	10	2	2	0	0	121	
		13%	71%	14%	14%	0%	0%	100%	
	Egresados	7	3	3	1	0	0	56,5	
		7%	43%	43%	14%	0%	0%	100%	
	TOTALES	107	60	28	16	1	2	874,5	
			100%	56%	26%	15%	1%	2%	

Resultados 2023

EQUIVALENCIA	ACTORES	POBLACIÓN	A	B	C	D	E	PROMEDIO	CALIFICACIÓN
PREGUNTA			9-10	7-8	5-6	3-4	1-2		
El programa académico cuenta con los ambientes físicos y virtuales de aprendizaje adecuados para el desarrollo de los procesos formativos, la investigación y la extensión.	Administrativos	0	0	0	0	0	0	0	8,28
		0%	#i DIV/O!	#i DIV/O!	#i DIV/O!	#i DIV/O!	#i DIV/O!	#i DIV/O!	
	Estudiantes	87	52	19	14	2	0	720,5	
		63%	60%	22%	16%	2%	0%	100%	
	Egresados	37	20	11	4	2	0	301,5	
		27%	54%	30%	11%	5%	0%	100%	
	Docentes	14	10	2	2	0	0	121	
		10%	71%	14%	14%	0%	0%	100%	
	TOTALES	138	82	32	20	4	0	1143	
			100%	59%	23%	14%	3%	0%	

Respecto a la disponibilidad de recursos físicos y virtuales, que permitan desarrollar de manera adecuada las actividades académicas, el 82% se ubican en el intervalo positivo, siendo el 59% que consideran que se cumple plenamente y en alto grado el 23%. Sólo un 3% que fue una percepción estática durante todo el informe cree que se cumple insuficientemente.

Análisis Documental

Está claro a nivel del programa, que se cuenta con los recursos físicos y virtuales que permiten un adecuado acceso al proceso formativo, investigativo y de extensión, con la implementación del plan de mejoramiento ejecutado en 2022, se logró documentar todos los procesos de infraestructura física a nivel institucional y de programa, lo que

permitió un mejoramiento significativo en esta condición de calidad que logró el cumplimiento pleno.

Tabla 37. Calificación de la condición - Infraestructura Física

CONDICIÓN	CALIFICACIÓN ENCUESTA	CALIFICACIÓN DOCUMENTAL	CALIFICACIÓN CONDICIÓN	JUICIO VALORATIVO
Infraestructura Física	8,28	10,00	9,14	PLENAMENTE

Juicio de Cumplimiento

De acuerdo con la calificación obtenida de 9.14, ubica la condición de infraestructura física en el intervalo positivo, cumpliéndose **plenamente**.

Es muy claro el beneficio en general que el programa académico ha obtenido, al contar con las instalaciones físicas y de recursos tecnológicos disponibles en el campus norte.

6. CALIFICACIÓN GENERAL DE LAS CONDICIONES DEL PROGRAMA

La calificación ponderada, se da al promediar los resultados de percepción y la valoración sobre la matriz documental, respecto a la calificación otorgada por la comunidad educativa que participó en el proceso.

Conforme a los resultados obtenidos, producto del análisis de percepción y valoración de la matriz documental, se obtuvo la siguiente calificación general del programa, a partir de cada condición:

Tabla 38. Calificación promedio final del Programa

CONDICIÓN	CALIFICACIÓN ENCUESTA	CALIFICACIÓN DOCUMENTAL	CALIFICACIÓN CONDICIÓN	JUICIO VALORATIVO
Denominación	8,35	7,90	8,13	CUMPLE EN ALTO GRADO
Justificación	8,04	8,63	8,34	CUMPLE EN ALTO GRADO
Apectos Curriculares	7,99	9,00	8,50	CUMPLE EN ALTO GRADO
Actividades Académicas	7,77	8,33	8,05	CUMPLE EN ALTO GRADO
Investigación e Innovación	7,87	7,90	7,88	CUMPLE EN ALTO GRADO
Sector Externo	7,59	8,00	7,79	CUMPLE EN ALTO GRADO
Profesores	7,67	9,25	8,46	CUMPLE EN ALTO GRADO
Medios Educativos	8,08	9,05	8,56	CUMPLE EN ALTO GRADO
Infraestructura Física	8,28	10,00	9,14	PLENAMENTE
RESULTADO	7,96	8,67	8,32	CUMPLE EN ALTO GRADO

Juicio de Cumplimiento

De acuerdo con la calificación obtenida de 8,32, en el proceso de autoevaluación del programa de Teología éste **cumple en alto grado** las condiciones de calidad en conjunto, es importante destacar el avance obtenido en relación con el ejercicio de autoevaluación anterior en donde apenas cumplía aceptablemente, lo que demuestra la solides del sistema interno de aseguramiento de la calidad de UNICERVANTES que permite detectar las debilidades y trabajarlas con resultados concretos de mejoramiento. Este avance se logró fundamentalmente con la mejora en los procesos de documentación de las gestiones desarrolladas desde las funciones misionales y de apoyo, destacando que la **infraestructura física** es una gran fortaleza del programa y la institución y el relacionamiento con el **sector externo** es un punto por seguir fortaleciendo desde las particularidades propias del programa.

En general el programa está desarrollando de manera adecuada las condiciones de calidad, este informe permite establecer la ruta para la construcción de un plan de mejoramiento concreto a las necesidades de este y que garanticen la renovación del registro calificado y el perfilamiento del programa hacia el cumplimiento de los factores de acreditación.

7. CONCLUSIONES DE LA CALIDAD DEL PROGRAMA

Con el proceso de consolidación institucional del sistema interno de aseguramiento de la calidad de UNICERVANTES, los procesos de mejora continua se han visto afectados positivamente y prueba de ello es el resultado de las apreciaciones y la evaluación documental del Programa de Teología, lo anterior, puesto que en la mayoría de los indicadores objeto de evaluación se evidenció una mejora en la percepción y en todos los aspectos documentales, lo que resalta el compromiso del programa con el mejoramiento.

Es importante resaltar que nuevamente se fue riguroso desde la Dirección del Programa en la evaluación de la matriz documental, lo que permitió identificar varias mejoras y también aspectos que son fortaleza del programa tales como la infraestructura física, siendo denominación e investigación las que documentalmente, aunque cumplen en alto grado, son las de más baja puntuación.

Se logró la participación de docentes, estudiantes y egresados del programa, lo que nos permite seguir teniendo como criterio de evaluación los principales actores de los procesos de aseguramiento de la calidad y la percepción de los egresados es fundamental para poder corroborar el cumplimiento de los resultados de aprendizaje, fortalecer el relacionamiento con el sector externo y validar el cumplimiento del perfil del egresado profesional.

La condición de relacionamiento con el sector externo a pesar de que en general tiene una valoración de cumplimiento en alto grado es la valoración con menor puntuación en general del programa, orientada en esta oportunidad por la percepción de los diferentes actores del programa, por lo que se tiene que fortalecer el plan de relacionamiento con el sector externo y aumentar si divulgación, haciéndose partícipes del mismo a estudiantes, docentes, egresados y personal administrativo.

El Comité de Currículo y Autoevaluación del programa, que el órgano colegiado permanente establecido para el aseguramiento de la calidad de este está sesionando de manera permanente, propositiva y velando por el cumplimiento de las políticas y lineamientos de autoevaluación lo que permite evidenciar que el programa cuenta con políticas definidas para la planeación y el mejoramiento de la calidad, cuya formulación se ajustan al contexto de esta.

Del mismo modo, pudo evidenciarse que se cuenta con una organización y estructura de procesos, con colaboradores responsables de los mismos, de acuerdo con la normatividad vigente.

La mirada en general del desempeño de las condiciones muestra que el desarrollo a nivel del programa es satisfactorio en su conjunto, en el sentido de que existe apropiación de las condiciones de calidad establecidas por el Ministerio de Educación Nacional, con elementos en desarrollo de la mayoría de ellas y su respectiva aplicación práctica.

Desde el punto de vista de la opinión de los actores encuestados, las tres condiciones institucionales más bajas son: Relacionamiento con el Sector Externo, Profesores y Organización de las Actividades Académicas.

Desde el punto de vista de la evaluación documental, las tres condiciones institucionales más bajas son, en orden ascendente: Denominación, Investigación y Sector Externo.

De lo anterior podemos inferir que las condiciones de programa que presentan resultados más bajos tanto desde el punto de vista de la percepción de los encuestados como desde el aspecto documental, siendo ellas: Relacionamiento con el Sector Externo, Investigación y Organización de las Actividades Académicas.

Los resultados de la evaluación mostrados en capítulo anterior de este informe permiten concluir que el Programa de Teología se encuentra en un proceso de consolidación de sus procesos internos desde el punto de vista organizacional, funcional, documental y tecnológico, los cuales ciertamente han permitido ejecutar de mejor manera las funciones sustantivas y obtener en este caso un rendimiento satisfactorio de cara a los actores del proceso académico.

En todo caso, llama la atención que aunque hubo aspectos que resultaron menor evaluados, siempre obtuvieron resultados más altos en comparación con el primer ejercicio de autoevaluación, sin embargo, la verificar el cumplimiento de los indicadores de docentes, se evidenció que en la mayoría de los indicadores hubo una disminución frente a la evaluación anterior, por lo que se sugiere ver dichos aspectos en detalle, porque los actores en los que se identificó dichos cambios fue en estudiantes y egresados.

El otro elemento que se debe continuar fortaleciendo al interior del programa es la necesidad de seguir fortaleciendo la gestión documental (archivos de gestión -físicos y digitales- y archivos históricos) al interior de las diferentes áreas responsables de los procesos, con el fin de que sean dichos acervos los que soporten estadística y



documentalmente, los procesos de autoevaluación y toma de decisiones (autorregulación).

Finalmente, se ven mejoras consistentes en el programa que se alinean con la percepción de los actores, lo que nos permite inferir que el programa está listo para iniciar el proceso de condiciones iniciales para la acreditación de calidad y además la renovación del registro calificado.

8. PLAN DE MEJORAMIENTO

A partir del presente informe de autoevaluación el Programa de Teología en su Comité de Currículo y Autoevaluación deberá socializar los resultados de este proceso, elaborar con la asesoría de la Oficina de Autoevaluación y Autorregulación el plan de mejoramiento que constituye una oportunidad de trazar la carta de navegación y definir acciones a corto, mediano y largo plazo, que permitan mantener y potencializar sus fortalezas y superar las oportunidades de mejora a partir de los resultados de la autoevaluación.

Es importante que este plan de mejoramiento se oriente para iniciar el proceso de acreditación del programa, pues cumple con los requisitos mínimos para este proceso, y además se aportará para el proceso de renovación del registro calificado que deberá tramitarse durante el año 2024, este plan de mejoramiento contará con los recursos necesarios para que su implementación se lleve a cabo durante el año 2024 y en lo que sea necesario en 2025, volviendo a graduar el período de autoevaluación, según la renovación del registro calificado.

En la formulación de este producto, es fundamental identificar e integrar los siguientes aspectos: i) identificar la fortaleza y debilidad; ii) Describir la situación identificada; y iii) Agrupar acciones de mejora en macroproyectos. En esos macroproyectos se deben tener acciones a realizar como:

- a) Actividades
- b) Metas
- c) Indicador de cumplimiento
- d) Plazo de ejecución
- e) Responsable
- f) Recursos requeridos

Contemplar acciones sistemáticas, organizadas en macroproyectos, permitirá optimizar los recursos y esfuerzos realizados en la implementación de las acciones, lo cual conllevará a impactar de forma directa varios aspectos de mejora identificados en el proceso de autoevaluación.

Para concluir, se mencionan algunos elementos que se recomiendan para la formulación del plan de mejoramiento, a partir de la lectura específica de los resultados de cada condición, lo cual permitirá en el mediano plazo alcanzar un mejor nivel de desempeño no solo para obtener el reconocimiento de las condiciones institucionales, sino para obtener la acreditación del programa, a través de las mejoras presentadas y

sustentadas en los años de trayectoria de los programas académicos que está consolidando la institución:

- Conforme la adopción de la Política de Resultados de Aprendizaje en 2023, implementar los mecanismos de medición y control de estos dentro del programa de Teología. Así como en la propuesta de modificación del plan de estudios que van a realizar en el marco de la renovación del registro calificado del programa.
- Realizar la evaluación y apropiación dentro del programa de la metodología de evaluación por resultados de aprendizaje de acuerdo con el Modelo Pedagógico Agustiniiano, de manera que se puedan contar con evidencias que permitan verificar el cumplimiento de esas propuestas de valor en el perfil de egreso y los profesionales del programa.
- Realizar análisis de resultados de las pruebas SABER PRO y discutir al interior del programa las oportunidades de mejora curricular, actualización de los contenidos programáticos que aseguren la pertinencia de la formación.
- En relación con la condición docente, fortalecer la construcción disciplinar de los perfiles de docentes y la asignación de la carga de estos para el cumplimiento de las metas del programa e institucionales.
- Fortalecimiento del desarrollo profesoral tanto a nivel de actualización disciplinar como en didáctica y en los aspectos que faciliten la internacionalización como el dominio de una segunda lengua.
- Fortalecimiento en la implementación y posterior evaluación de las estrategias de enseñanza y en la utilización de los medios educativos requeridos en relación con las estrategias que se propongan.
- Hacer seguimiento al cumplimiento de los planes de mantenimiento y mejoramiento de los medios educativos, junto con mecanismos idóneos de capacitación, promoción y seguimiento al uso de los recursos ya disponibles.
- Implementar estrategias de estudio de la deserción y la eficiencia terminal de los estudiantes del Programa de Teología para establecer las rutas de formación y tiempos esperados de graduación de los estudiantes.
- Implementar un plan de acompañamiento académico de los estudiantes a lo



largo de sus estudios con los debidos responsables para el desarrollo de las estrategias que se propongan.

- Fortalecimiento de la interacción nacional e internacional del Programa de Teología con la comunidad académica de la disciplina.

BIBLIOGRAFÍA

- Fundación Universitaria Cervantes San Agustín - UNICERVANTES. (2018). *Modelo Pedagógico Agustiniano*. Bogotá, D. C.: Vicerrectoría Académica y de Extensión.
- Fundación Universitaria Cervantes San Agustín. (2018). *Estatuto General*. Bogotá, D. C.: Capítulo Universitario.
- Fundación Universitaria San Agustín. (2009). *Proyecto Educativo Institucional Acuerdo Número 007 (23 de diciembre)*. Bogotá, D. C. : Consejo Directivo.
- Oficina de Planeación y Gestión. (2022). *Plan de Desarrollo 2022 - 2026*. Bogotá, D. C.: Fundación Universitaria Cervantes San Agustín - UNICERVANTES.



VIGILADA MINEDUCACIÓN - SNIES 9131